

# **İTİ** **BAŞKENT** TAŞINMAZ DEĞERLEME A.Ş.

## **GAYRİMENKUL DEĞERLEME RAPORU**



**ANKARA İLİ, MAMAK İLÇESİ, KARŞIYAKA/LALAHAN MAHALLESİ, 1049 ADA 5 PARSEL, 1050 ADA 1 PARSEL, 1053 ADA 4 PARSEL, 1108 ADA 2 PARSEL VE 1138 ADA 1 PARSELDE KONUMLU "ARSA" VASIFLI TAŞINMAZLARIN PİYASA DEĞERİNİN TESPİTİ**

RAPOR TARİHİ: 10.01.2023

RAPOR NO: SPK-2022-34

**BAŞKENT TAŞINMAZ DEĞERLEME A.Ş.**

Cevizlidere Mahallesi 1243. Sokak Palmiye İş Merkezi No:4 D:19 Çankaya/ANKARA

Tel: 0312 999 53 48 Faks: 0312 999 68 03

[info@baskenttd.com.tr](mailto:info@baskenttd.com.tr) - [www.baskenttd.com.tr](http://www.baskenttd.com.tr)

**YÖNETİCİ ÖZETİ**

Değerlemeyi Talep Eden Kurum/Kişi	OFİS YEM GIDA SANAYİ TİCARET ANONİM ŞİRKETİ
Raporu Hazırlayan Kurum	BAŞKENT TAŞINMAZ DEĞERLEME A.Ş.
Rapor Tarihi	10.01.2023
Rapor No	SPK-2022-34
Talep Tarihi	27.12.2022
Taşınmaz İnceleme Tarihi	30.12.2022
Değerleme Konusu Mülke Ait Bilgiler	ANKARA İLİ, MAMAK İLÇESİ, KARŞIYAKA/LALAHAN MAHALLESİ, 1049 ADA 5 PARSEL, 1050 ADA 1 PARSEL, 1053 ADA 4 PARSEL, 1108 ADA 2 PARSEL VE 1138 ADA 1 PARSELLER MAMAK /ANKARA
Çalışmanın Konusu	ANKARA İLİ, MAMAK İLÇESİ, KARŞIYAKA/LALAHAN MAHALLESİ, 1049 ADA 5 PARSEL, 1050 ADA 1 PARSEL, 1053 ADA 4 PARSEL, 1108 ADA 2 PARSEL VE 1138 ADA 1 PARSELDE KONUMLU "ARSA" VASIFLI TAŞINMAZLARIN PİYASA DEĞERİNİN TESPİTİ
Cinsi(Tapu Kaydı)	ARSA
Değerleme Konusu Gayrimenkulün Kullanım Alanı	EK-1 (TOPLU TAPU BİLGİSİ TABLOSUNDA SUNULMUŞTUR)
Değerleme Konusu Gayrimenkulün İmar Durumu	1049 ADA 5 PARSEL, 1050 ADA 1 PARSEL VE 1053 ADA 4 PARSEL: Mamak Belediyesi İmar Müdürlüğünden alınan bilgiye göre taşınmazın dahil olduğu parselasyon planı mahkeme kararıyla iptal edilmiştir. 1108 ADA 2 PARSEL: Mamak Belediyesi İmar Müdürlüğünden alınan bilgiye göre taşınmazın dahil olduğu parselasyon planı mahkeme kararıyla iptal edilmiştir 1138 ADA 1 PARSEL: Mamak Belediyesi İmar Müdürlüğünden alınan bilgiye göre taşınmazın dahil olduğu parselasyon planı mahkeme kararıyla iptal edilmiştir
TAŞINMAZIN PAZAR DEĞERİ (KDV HARIÇ)	EK-2 (TOPLU DEĞERLEME TABLOSUNDA SUNULMUŞTUR)

**DEĞERLEMEDE GÖREV ALANLAR**

Sorumlu Değerleme Uzmanı : OlcayUSTA

Gayrimenkul Değerleme Uzmanı : Burak KÜLEKÇİ

**İÇİNDEKİLER:**

1. BÖLÜM RAPOR BİLGİLERİ .....	5
1.1 RAPOR TARİHİ .....	5
1.2 RAPOR NUMARASI .....	5
1.3 RAPOR TÜRÜ .....	5
1.4 RAPORU HAZIRLAYANLAR .....	5
1.5 DEĞERLEME TARİHİ .....	5
1.6 DAYANAK SÖZLEŞME TARİHİ .....	5
1.7 RAPORUN KURUL DÜZENLEMELERİ KAPSAMINDA DEĞERLEME AMACIYLA HAZIRLANIP HAZIRLANMADIĞINA İLİŞKİN AÇIKLAMA.....	5
1.8 SON ÜÇ DEĞERLEME ÇALIŞMASINA İLİŞKİN BİLGİLER.....	5
2. BÖLÜM DEĞERLEME ŞİRKETİ VE MÜŞTERİ BİLGİLERİ, DEĞERLEMENİN TANIM VE KAPSAMI .....	6
2.1 DEĞERLEME ŞİRKETİ ÜNVANI, ADRESİ VE ŞİRKET BİLGİLERİ .....	6
2.2 MÜŞTERİ ÜNVANI, ADRESİ VE BİLGİLERİ .....	6
2.3 MÜŞTERİ TALEPLERİNİN KAPSAMI (VARSA GETİRİLEN KISITLAMALAR).....	7
3. BÖLÜM - RAPORUN HAZIRLANMASINDA KULLANILAN KABULLER, BEYANLAR VE VARSAYIMLAR.....	7
3.1 KABULLER.....	7
3.2 UYGUNLUK BEYANI .....	8
4. BÖLÜM - GAYRİMENKUL HAKKINDA GENEL BİLGİLER .....	9
4.1. GAYRİMENKULLERİN TAPU KAYIT BİLGİLERİ.....	9
4.2. GAYRİMENKULÜN YERİ, KONUMU VE ÇEVRE ÖZELİKLERİ .....	10
4.3. ULAŞIM BAĞLANTILARI.....	12
4.4. TAPU, PLAN, PROJE, RUHSAT, İMAR, ŞEMA VB. BİLGİLER VE DOKÜMANLAR.....	12
4.5. DEĞERLEME KONUSU GAYRİMENKUL İLE İLGİLİ VARSA SON ÜÇ YILLIK DÖNEMDE GERÇEKLEŞEN ALIM SATIM İŞLEMLERİNE VE GAYRİMENKULÜN HUKUKİ DURUMUNDA MEYDANA GELEN DEĞİŞİKLİKLERE (İMAR PLANINDA MEYDANA GELEN DEĞİŞİKLİKLER, KAMULAŞTIRMA İŞLEMLERİ, VB.) İLİŞKİN BİLGİ.....	13
4.6. GAYRİMENKULÜN TAPU İNCELEMESİ VE TAKYİDAT BİLGİLERİ .....	13
4.7. DEĞERLEMESİ YAPILAN PROJELERİN İLGİLİ MEVZUAT UYARINCA GEREKLİ TÜM İZİNLERİNİN ALINIP ALINMADIĞI, PROJESİNİN HAZIR VE ONAYLANMIŞ, İNŞAATA BAŞLANMASI İÇİN YASAL GEREKLİLİĞİ OLAN TÜM BELGELERİN TAM VE DOĞRU OLARAK MEVCUT OLUP OLMADIĞI HAKKINDA BİLGİ VE PROJENİN GAYRİMENKUL YATIRIM ORTAKLIĞINA ALINMASINA SERMAYE PİYASASI MEVZUATI HÜKÜMLERİ ÇERÇEVESİNDE BİR ENGEL OLUP OLMADIĞI HAKKINDA GÖRÜŞ .....	13
4.8. DEĞERLEMESİ YAPILAN PROJELER İLE İLGİLİ OLARAK, 29.06.2001 TARİH VE 4708 SAYILI YAPI DENETİMİ HAKKINDA KANUN UYARINCA DENETİM YAPAN YAPI DENETİM KURULUŞU (TİCARİ ÜNVANI, ADRESİ, VB.) VE DEĞERLEMESİ YAPILAN GAYRİMENKUL İLE İLGİLİ OLARAK GERÇEKLEŞTİRDİĞİ DENETİMLER HAKKINDA BİLGİ.....	14
4.9. EĞER BELİRLİ BİR PROJEYE İSTİNADEN DEĞERLEME YAPILIYORSA, PROJEYE İLİŞKİN DETAYLI BİLGİ VE PLANLARIN VE SÖZ KONUSU DEĞERİN TAMAMEN MEVCUT PROJeye İLİŞKİN OLDUĞUNA VE FARKLI BİR PROJENİN UYGULANMASI DURUMUNDA BULUNACAK DEĞERİN FARKLI OLABİLECEĞİNE İLİŞKİN AÇIKLAMA, .....	14
4.10. ENERJİ VERİMLİLİK SERTİFİKASI HAKKINDA BİLGİ .....	14

5.	BÖLÜM DEĞERLEMESİ YAPILAN GAYRİMENKULE İLİŞKİN ANALİZLER.....	15
5.1.	GAYRİMENKULÜN BULUNDUĞU BÖLGENİN ANALİZİ VE KULLANILAN VERİLER ELAZIĞ İLİ.....	15
5.2.	MEVCUT EKONOMİK KOŞULLARIN, GAYRİMENKUL PİYASASININ ANALİZİ, MEVCUT TRENDLER VE DAYANAK VERİLER .....	19
5.2.1.	KÜRESEL EKONOMİK DURUM .....	19
5.2.2.	TÜRKİYE'DE GENEL EKONOMİK DURUM.....	20
5.2.3.	İNŞAAT SEKTÖRÜ VE GAYRİMENKUL PİYASASI.....	23
5.3.	DEĞERLEME İŞLEMİNİ OLUMSUZ YÖNDE ETKİLEYEN VEYA SINIRLAYAN FAKTÖRLER .....	24
5.4.	GAYRİMENKULÜN KULLANIM AMACI, YAPISAL VE İNŞAAT ÖZELLİKLERİ .....	27
5.4.1.	ANA GAYRİMENKUL ÖZELLİKLERİ .....	28
5.4.2.	BAĞIMSIZ BÖLÜM ÖZELLİKLERİ.....	28
5.5.	FİZİKSEL DEĞERLEMEDE BAZ ALINAN VERİLER .....	28
5.6.	GAYRİMENKULÜN TEKNİK ÖZELLİKLERİ VE DEĞERLEMEDE BAZ ALINAN VERİLER VARSARUHSATA AYKIRI YAPILANMALAR .....	27
5.7.	DEĞERLEME İŞLEMİNDE KULLANILAN VARSAYIMLAR VE BUNLARIN KULLANILMA NEDENLERİ .....	27
5.8.	GAYRİMENKULÜN DEĞERİNE ETKİ EDEN FAKTÖRLER .....	27
5.9.	DEĞERLEME İŞLEMİNDE KULLANILAN YÖNTEMLER VE BU YÖNTEMLERİN SEÇİLME NEDENLERİ.....	29
5.10.	ÜZERİNDE PROJE GELİŞTİRİLEN ARSALARIN BOŞ ARAZİ VE PROJE DEĞERLERİ .....	31
5.11.	NAKİT / GELİR AKIMLARI ANALİZİ .....	33
5.12.	DEĞERLEMEDE ESAS ALINAN BENZER SATIŞ ÖRNEKLERİNİN TANIM VE SATIŞ BEDELLERİ İLE BUNLARIN SEÇİLME NEDENLERİ .....	33
5.13.	GAYRİMENKUL VE BUNA BAĞLI HAKLARIN HUKUKİ DURUM ANALİZİ .....	35
5.14.	EN İYİ KULLANIM DURUMU ANALİZİ .....	37
5.15.	MÜŞTEREK VEYA BÖLÜNÜMÜŞ KISIMLARIN DEĞERLEME ANALİZİ .....	37
5.16.	HÂSILAT PAYLAŞIMI VEYA KAT KARŞILIĞI YÖNTEMİ İLE YAPILACAK PROJELERDE EMSAL PAY ORANLARI .....	37
6.	BÖLÜM ANALİZ SONUÇLARININ DEĞERLENDİRİLMESİ.....	38
6.1.	DEĞERLEME METOTLARININ VE ANALİZ SONUÇLARININ UYUMLAŞTIRILMASI VE BU AMAÇLA İZLENEN YÖNTEMİN VE NEDENLERİNİN AÇIKLANMASI .....	38
6.2.	ASGARİ BİLGİLERDEN RAPORDA YER VERİLMEYENLERİN NİÇİN YER ALMADIKLARININ GEREKÇELERİ .....	38
6.3.	YASAL GEREKLERİN YERİNE GETİRİLİP GETİRİLMEDİĞİ VE MEVZUAT UYARINCA ALINMASI GEREKEN İZİN VE BELGELERİN TAM VE EKSİKSİZ OLARAK MEVCUT OLUP OLMADIĞI .....	38
6.4.	DEĞERLEMESİ YAPILAN GAYRİMENKULÜN, GAYRİMENKUL YATIRIM ORTAKLIĞI PORTFÖYÜNE ALINMASINDA SERMAYE PİYASASI MEVZUATI ÇERÇEVESİNDE HERHANGİ BİR ENGEL OLUP OLMADIĞI HAKKINDA GÖRÜŞ.....	38
7.	BÖLÜM SONUÇ .....	39
7.1	SORUMLU DEĞERLEME UZMANININ SONUÇ CÜMLESİ .....	39
7.2	NIHAİ DEĞER TAKDİRİ.....	39

## 1. BÖLÜM RAPOR BİLGİLERİ

### 1.1 RAPOR TARİHİ

Bu rapor 27.12.2022 tarihinde talep edilmiştir.

### 1.2 RAPOR NUMARASI

Bu rapor 03.01.2023 tarihinde SPK-2022-34 rapor numarası ile tanzim edilmiştir.

### 1.3 RAPOR TÜRÜ

Taşınmazların günümüz piyasa koşullarında Türk Lirası (TL) cinsinden nakit ve/ya karşılığı Pazar Değerinin belirlenmesi amacı ile hazırlanan değerlendirme raporudur.

### 1.4 RAPORU HAZIRLAYANLAR

Bu rapor; taşınmazların mahallinde yapılan inceleme sonucunda ilgili kişi-kurum-kuruluşlardan elde edilen bilgilerden faydalanılarak ve farklı değerlendirme yöntemlerinden elde edilen sonuçların bir arada yorumlanması sonucunda hazırlanmıştır. Şirketimiz Gayrimenkul Değerleme Uzmanı Burak KÜLEKÇİ tarafından hazırlanmış ve Sorumlu Değerleme Uzmanı Olcay USTA tarafından kontrol edilmiştir. Raporu hazırlayan ve kontrol eden değerlendirme uzmanlarına ait lisans belgeleri rapor ekindedir.

**1.5 DEĞERLEME TARİHİ : 30.12.2022**

**1.6 DAYANAKSÖZLEŞME TARİHİ : 27.12.2022**

### 1.7 RAPORUN KURUL DÜZENLEMELERİ KAPSAMINDA DEĞERLEME AMACIYLA HAZIRLANIP HAZIRLANMADIĞINA İLİŞKİN AÇIKLAMA

Bu rapor, Sermaye Piyasası Kurulu'nun Seri VIII, No: 35 sayılı "Sermaye Piyasası Mevzuatı Çerçevesinde Değerleme Hizmeti Verecek Şirketlere ve Bu Şirketlerin Kurulca Listeye Alınmalarına İlişkin Esaslar Hakkında Tebliğ" hükümleri ile Kurul'un 20.07.2007 tarih ve 27/781 sayılı kararında yer alan "Değerleme Raporlarında Bulunması Gereken Asgari Hususlar" çerçevesinde ve Sermaye Piyasası Kurulu'ndan 01.02.2017 tarih, 29966 sayılı Resmi Gazetede yayımlanan III-62.1 sayılı "Sermaye Piyasasında Değerleme Standartları Hakkında Tebliğ" hükümleri esas olmak üzere hazırlanmıştır.

### 1.8 SON ÜÇ DEĞERLEME ÇALIŞMASINA İLİŞKİN BİLGİLER

Değerleme konusu taşınmazlar için şirketimiz tarafından daha önceki tarihlerde herhangi bir değerlendirme raporu hazırlanmamıştır.

## 2. BÖLÜM DEĞERLEME ŞİRKETİ VE MÜŞTERİ BİLGİLERİ, DEĞERLEMENİN TANIM VE KAPSAMI

### 2.1 DEĞERLEME ŞİRKETİ ÜNVANI, ADRESİ VE ŞİRKET BİLGİLERİ

DEĞERLEME ŞİRKETİNİN UNVANI: BAŞKENT TAŞINMAZ DEĞERLEME A.Ş.

ŞİRKETİN ADRESİ: CEVİZLİDERE MAHALLESİ, 1243. SOKAK, PALMIYE İŞ MERKEZİ  
NO:4/19 ÇANKAYA/ANKARA

İLETİŞİM: info@baskenttd.com.tr

KURULUŞ TARİHİ: 21.09.2017

SERMAYESİ: 1.000.000 TL

TİCARET SİCİL NO: 412467

FAALİYET KONUSU: GAYRİMENKUL DEĞERLEME

İZİN/YETKİLER: Şirketimiz, Sermaye Piyasası Kurulu'nun 22.03.2018 Tarih 14/417 Sayılı Kararıyla, Sermaye Piyasası Mevzuatı Çerçevesinde Gayrimenkul Değerleme Hizmeti Verecek Şirketler ile Bu Şirketlerin Kurulca Listeye Alınmalarına İlişkin Esaslar Hakkında Tebliğ'i çerçevesinde gayrimenkul değerlendirme hizmeti vermek üzere listeye alınmıştır. Şirketimize, Bankacılık Düzenleme ve Denetleme Kurulu Başkanlığı'nın 26.07.2018 Tarih ve 7890 Sayılı Kararı ile Bankaların Değerleme Hizmeti Almaları ve Bankalara Değerleme Hizmeti Verecek Kuruluşların Yetkilendirilmesi ve Faaliyetleri Hakkında Yönetmeliğinin 11. Maddesine istinaden Bankalara Yönetmeliğin 4. Maddesi kapsamına giren 'Gayrimenkullerin, Gayrimenkul Projelerinin veya Bir Gayrimenkule Bağlı Hak ve Faydaların Değerlemesi' kapsamında hizmet verme yetkisi verilmiştir.

### 2.2 MÜŞTERİ ÜNVANI, ADRESİ VE BİLGİLERİ

MÜŞTERİNİN ÜNVANI: OFİS YEM GIDA SANAYİ TİCARET ANONİM ŞİRKETİ

MÜŞTERİNİN ADRESİ: SÜNLÜ MAH/SEMT YAYLA 2 SK. NO:15 ÇUBUK/ANKARA

ŞİRKET AMACI:

1. AMAÇ: OFİSYEM Etik Davranış Kurallarının amacı; etik kültürünü yerleştirmek, OFİSYEM bünyesinde yer alan personelin görevlerini yürütürken uymaları gereken etik kuralları belirlemek, bu ilkelere uygun davranış göstermeleri açısından onlara yardımcı olmak ve görevlerin yerine getirilmesinde adalet, dürüstlük, saydamlık ve tarafsızlık ilkelerine zarar veren ve güvensizlik yaratan durumları ortadan kaldırmak suretiyle gerek şirket içindeki kişiler, gerekse üçüncü kişiler ile olan ilişkilerinde OFİS YEM'in etik değerlerine uygun hareket etmelerini sağlamaya yönelik rehberlik etmektir.

2. KAPSAM: Etik Kurallar, OFİSYEM bünyesindeki şirket, iştirak ve bağlı ortaklıklar ile OFİSYEM ortaklarının doğrudan ya da dolaylı olarak hissedarı olduğu/olacağı yurt içi ve yurt dışındaki şirketlerin yönetim kurulu ve üst yönetimi de dahil olmak üzere her seviyedeki çalışanını kapsamaktadır. OFİSYEM çalışanlarının etik kuralları benimsemesi ve günlük işlerini/işlemlerini yerine getirirken bu kurallar çerçevesinde hareket etmesi gerekmektedir. Kuralların içeriğine ilişkin herhangi bir şüphe durumunda ve/veya kurallara aykırı bir davranış ya da uygulamaya tanık olduğunda konu hakkında ilgili yöneticiler doğrudan bilgilendirilmelidir.

3. GENEL İLKELER VE KURALLAR: OFİSYEM bünyesinde yer alan işyerleri, faaliyet ve etki alanını her geçen gün genişletmektedir. Faaliyet alanının ve organizasyonun sürekli ve hızlı bir şekilde genişlemesi nedeniyle, OFİSYEM'in gerek içeriden gerekse dışardan kaynaklanan etik olmayan davranışlara maruz kalma riski artmaktadır. Belirtilen etik olmayan davranışlara maruz kalma riskini yönetmek amacıyla OFİSYEM, kendi etik değerlerini belirlemiş ve çalışanları ile bu değerleri paylaşmıştır. OFİSYEM, kendi çalışanlarına ilave olarak, iş ilişkisinde olduğu müşteriler, satıcılar, tedarikçiler, alt yükleniciler, temsilciler, iştirakler gibi üçüncü tarafların da Etik Davranış Kurallarına uymasını beklemekte, söz konusu kurallara uyum hususundaki geçmiş deneyimlerini, gelecekte kuracağı iş ilişkilerinde göz önünde bulundurmaktadır. Etik Kurallar, içerisinde belirtilen ilkelere ve kurallara uyum sürekli yaşayan bir süreç olup, çalışanların belirli bir mantığa dayanarak bilinçli kararlar almasını ve bu kararların OFİSYEM'in standartlarına ve kültürüne uygun olmasını gerektirir. OFİSYEM çalışanlarının tamamı bu alanlarda kendilerine düşen sorumluluğu yerine getirmek zorundadır. Etik Kurallara uyum, OFİSYEM tarafından çok yakından takip edilmekte ve çalışanların performans değerlendirmesi sürecinde ve kariyer gelişimlerinde göz önüne alınmaktadır.

**SERMAYESİ:** -.- TL **HALKA AÇIKLIK:** -

**İLETİŞİM:** +90 312 837 06 22– [info@ofisyem.com](mailto:info@ofisyem.com)

### **2.3 MÜŞTERİ TALEPLERİNİN KAPSAMI (VARSA GETİRİLEN KISITLAMALAR)**

Bu değerlendirme raporu müşterinin talebi doğrultusunda, ANKARA İLİ, MAMAK İLÇESİ, KARŞIYAKA/LALAHAN MAHALLESİ, 1049 ADA 5 PARSEL, 1050 ADA 1 PARSEL, 1053 ADA 4 PARSEL, 1108 ADA 2 PARSEL VE 1138 ADA 1 PARSELLER MAMAK /ANKARA adresinde yer alan gayrimenkullerin müşterinin talebi doğrultusunda güncel pazar değerinin tespiti amacıyla hazırlanmıştır.

### **3. BÖLÜM - RAPORUN HAZIRLANMASINDA KULLANILAN KABULLER, BEYANLAR VE VARSAYIMLAR**

#### **3.1 KABULLER**

Raporun hazırlanma koşul ve şartlarını hangi amaçla kim tarafından kullanılabileceği ile raporu hazırlayan ve kullananların hak ve mükellefiyetlerini açıklar.

1. Değerleme raporu içinde aksi beyan edilmedikçe, mülkün geçerli yasalar ve çevre yönetmelikleriyle tam bir uygunluk içinde olduğu varsayılmıştır.
2. Bu rapordaki hiçbir yorum, hukuki konuları, özel araştırma ve uzmanlık gerektiren konuları ve sıradan değerlendirme çalışmasının bilgisinin ötesinde olacak konuları açıklamak niyetiyle



yapılmamıştır.

3. Değerleme raporunda ilgili Kadastro Müdürlüğü, Tapu Sicil Müdürlüğü ve Belediye yetkililerinden alınan bilgilerin güvenilir olduğuna inanılmaktadır. Bilgi ve belgeler bu kurumlardan elde edilebildiği kadarı ile yer almaktadır.
4. Mülkün, takdir edilen değerde değişikliğe yol açabilecek zemin altı veya yapısal sorunları içermediği varsayılmıştır. Uzmanlığımız dışındaki bu husus, zeminde ve binalarda yapılacak aleltsel gözlemler ve hesaplamalar ile statik projelerindeki incelemeler sonucu açıklık kazanabilecek ayrı bir ihtisas konusudur. Bu tür mühendislik etüt gerektiren şartlar veya bunların tespiti için hiçbir sorumluluk alınmaz.
5. Mülk üzerinde yer alan ipotek, haciz, hak ve kısıtlayıcı şerhler ve takyidatlar dikkate alınmamış, bunların mülkü pazarlamasında bir mani olmadığı kabul edilerek değerlendirilmiştir.
6. Vergisel ve diğer mali sorumlulukların rapor kapsamı dışında kalacağı varsayılmıştır.
7. Mülk üzerindeki alacak ve teminat hakları TAKBİS kayıtları incelenmek suretiyle dikkate alınmıştır.
8. Değerleme uzmanının onayı veya rızası olmadan bu rapor içeriğinin tümü veya bir kısmı reklam, halkla ilişkiler, haberler, satışlar veya diğer medya yoluyla kamuoyuna açıklanıp yayınlanamaz.
9. Tapu mülkiyetine ilişkin konular için hiçbir sorumluluk kabul edilmez. Aksi beyan edilmedikçe, mülkün tapusu pazarlanabilir ve geçerlidir.
10. Değerleme raporuna dahil edilen güncel piyasa şartları, beklenen kısa vadeli arz ve talep faktörleri ve sürekli istikrarlı bir ekonomiye dayalıdır. Dolayısıyla, bu şartlar gelecekteki şartlara bağlı olarak değişebilir. Rapor tarihinden sonra meydana gelebilecek ekonomik değişikliklerin raporda belirtilen fikir ve sonuçları etkilemesinden ötürü sorumluluk alınmaz.
11. Bu raporda aksi beyan edilmedikçe, mülkte var olan veya olmayan tehlikeli maddelerin mevcudiyeti değerlendirme uzmanı tarafından gözlemlenmemiştir. Takdir edilen değer, değer kaybına neden olabilecek bu gibi maddelerin mülkün içinde ve dışında bulunmadığı varsayımına dayalıdır.
12. Değerleme uzmanı, önceden bir anlaşma sağlanmadığı takdirde, bu değerlendirme nedeniyle danışmanlık yapmak, konuyla ilgili ifade vermek veya mahkemede bulunmak zorunda değildir.
13. Resmi dairelerde gayrimenkulün araştırmasına yönelik olarak yapılan temaslarda bazı bilgiler belgeye dayalı olmaksızın elde edilebilmektedir. Bu bilgiler yetkililerin beyanlarına dayalı olduğu ve yazılı bir dokümanla desteklenmediği için ilgili resmi kuruluşun sonraki beyanlarında farklılıklar söz konusu olabilir.
14. Verdiğimiz hizmet, herhangi bir tarafın amacı lehine sonuçlanacak bir yöne veya önceden saptanmış olan bir değere; özel koşul olarak belirlenen bir sonuca ulaşmaya ya da sonraki bir olayın oluşmasına bağlı değildir.
15. Bu rapor OFİS YEM GIDA SANAYİ TİCARET ANONİM ŞİRKETİ talebi doğrultusunda hazırlanmış olup, başka kurum ve kuruluşlar tarafından rapor içeriğinin kullanılması Başkent Taşınmaz Değerleme A.Ş. 'nin yazılı izni ile mümkündür.

### 3.2 UYGUNLUK BEYANI

Bilgim ve tecrübelerim doğrultusunda aşağıdaki hususları teyit ederim:

1. Raporda sunulan bulgular, Değerleme Uzman'ının sahip olduğu tüm bilgiler çerçevesinde doğrudur.
2. Raporda belirtilen analizler ve sonuçlar, sadece belirtilen varsayımlar ve koşullarla kısıtlı



- olup kişisel, tarafsız ve önyargısız profesyonel analiz, fikir ve sonuçlardan oluşmaktadır.
- Değerleme Uzman'ının değerlendirme konusunu oluşturan mülkle ilgili olarak güncel veya geleceğe dönük hiçbir ilgisi yoktur. Bu işin içindeki taraflara karşı herhangi kişisel bir çıkarı veya ön yargısı bulunmamaktadır.
  - Değerleme Uzman'ının bu görevle ilgili olarak verdiği hizmet ve aldığı ücret, müşterinin amacı lehine sonuçlanacak bir yöne veya önceden saptanmış sonuçların geliştirilmesi ve bildirilmesine veya bu değerlemenin tasarlanan kullanımıyla doğrudan ilgili sonraki bir olayın meydana gelmesine bağlı değildir.
  - Değerleme Uzmanı, değerlemeyi ahlaki kural ve performans standartlarına göre gerçekleştirmiştir.
  - Değerleme Uzmanı, mesleki eğitim şartlarını haizdir.
  - Değerleme Uzmanı, bu raporun konusu olan mülkü şahsen incelemiştir.
  - Değerleme Uzman'ının değerlemesi yapılan mülkün yeri ve türü konusunda daha önceden deneyimi vardır.
  - Raporda belirtilen değer bu raporun hazırlandığı tarihteki değeridir. Değerleme uzmanı bu değere etki edecek ve bu tarihten sonra oluşacak ekonomik ve/veya fiziki değişikliklerden dolayı sorumlu değildir. Beyanımızı bilgi ve değerlendirmelerinize sunarız.

Gayrimenkul Değerleme Uzmanı  
Burak KÜLEKÇİ



Sorumlu Değerleme Uzmanı  
Olca USTA



#### 4. BÖLÜM - GAYRİMENKUL HAKKINDA GENEL BİLGİLER

##### 4.1. GAYRİMENKULÜN TAPU KAYIT BİLGİLERİ

<b>İli</b>	:	ANKARA
<b>İlçesi</b>	:	MAMAK
<b>Mahallesi/Köyü</b>	:	KARŞIYAKA/LALAHAN MAH.
<b>Mevkii</b>	:	-
<b>Pafta No</b>	:	-
<b>Ada No</b>	:	EK-1
<b>Parsel No</b>	:	EK-1
<b>Ana Gayrimenkul Niteliği</b>	:	EK-1
<b>Alanı</b>	:	EK-1
<b>Blok No</b>	:	-
<b>Kat No</b>	:	-
<b>Bağımsız Bölüm No</b>	:	-
<b>Bağımsız Bölüm Niteliği</b>	:	-
<b>Sahibi-Hissesi</b>	:	EK-1
<b>Cilt No</b>	:	EK-1
<b>Sayfa No</b>	:	EK-1
<b>Yevmiye No</b>	:	EK-1
<b>Tapu Tarihi</b>	:	EK-1

## EK-1 TOPLU TAPU BİLGİSİ TABLOSU

ADA	PARSEL	MAHALLE	YÜZÖLÇÜM(M2)	NİTELİĞİ	HİSSE- PAY	HİSSE - PAYDA	HİS.DÜŞ. ARSA (m²)	MALİKİ	TAPU TARİHİ	YEVMIYE NO	CİLT NO	SAHİFE NO
1049	5	KARŞIYAKA/LALAHAN	6261,00	ARSA	174	2087	522,00	OFİS YEM GIDA SANAYİ TİCARET ANONİM ŞİRKETİ V	31.05.2021	31709	65	6401
					1913	2087	5.739,00	DİĞER	1.08.2016	38429		
1050	1	KARŞIYAKA/LALAHAN	6747,00	ARSA	562	6747	562,00	OFİS YEM GIDA SANAYİ TİCARET ANONİM ŞİRKETİ V	31.05.2021	31709	65	6402
					6185	6747	6.185,00	DİĞER	1.08.2016	38429		
1053	4	KARŞIYAKA/LALAHAN	5723,00	ARSA	477	5723	477,00	OFİS YEM GIDA SANAYİ TİCARET ANONİM ŞİRKETİ V	31.05.2021	31709	65	6421
					5246	5723	5.246,00	DİĞER	1.08.2016	38429		
1138	1	KARŞIYAKA/LALAHAN	5767,00	ARSA	50	5767	50,00	OFİS YEM GIDA SANAYİ TİCARET ANONİM ŞİRKETİ V	31.05.2021	31709	68	6721
					5717	5767	5.717,00	DİĞER	1.08.2016	38429		
1108	2	KARŞIYAKA/LALAHAN	124254,57	ARSA	4800	4141819	144,00	OFİS YEM GIDA SANAYİ TİCARET ANONİM ŞİRKETİ V	31.05.2021	31709	67	6592
					4137019	4141819	124.110,57	DİĞER	1.08.2016	38429		

#### 4.2. GAYRİMENKULÜN YERİ, KONUMU VE ÇEVRE ÖZELİKLERİ

\*Değerlemeye konu gayrimenkuller; ANKARA İLİ, MAMAK İLÇESİ, KARŞIYAKA/LALAHAN MAHALLESİ, 1049 ADA 5 PARSEL, 1050 ADA 1 PARSEL, 1053 ADA 4 PARSEL, 1108 ADA 2 PARSEL VE 1138 ADA 1 PARSELLER MAMAK /ANKARA açık posta adresinde konumlandırılmıştır.

Taşınmazın bulunduğu bölge, Ankara İl Merkezine yaklaşık 40 km mesafede yer almakta olup, toplu taşıma araçlarının da geçtiği (Belediye Otobüsü) Elmadağ Yoluna yaklaşık 1,7 km., Mamak Belediyesi Hizmet Binasına ise yaklaşık 25 km. mesafede bulunmaktadır. Mamak İlçesi Ankara'nın doğusunda, Ankara – Samsun yolu üzerinde bulunan bir ilçedir. Konu taşınmazların bulunduğu Lalahan Beldesi yakın zamana kadar Elmadağ İlçesine bağlı olmasına rağmen Mamak İlçesine bağlanmıştır. Taşınmazın bulunduğu bölge Ankara-Samsun yolundan Samsun yönüne giderken yaklaşık 24. km de (Hasanoğlan Mahallesi Sapağından önce) sağa dönünce, yoldan yaklaşık 1,75 km. içeride konumlanmıştır.

Taşınmazların yakın çevresinde imarlı boş arsalar ile civarda genel olarak taş fabrikaları ve az sayıda çimento fabrikası ile hayvan besihaneleri mevcuttur. Parselin yakın çevresinde alt yapı çalışmaları başlamamıştır. Taşınmazın yakın çevresinde yer alan sanayi imarlı arsalar tahıl ekimi yapılan tarla olarak kullanılmaktadır. Bölgede yapılaşma başlamamıştır.





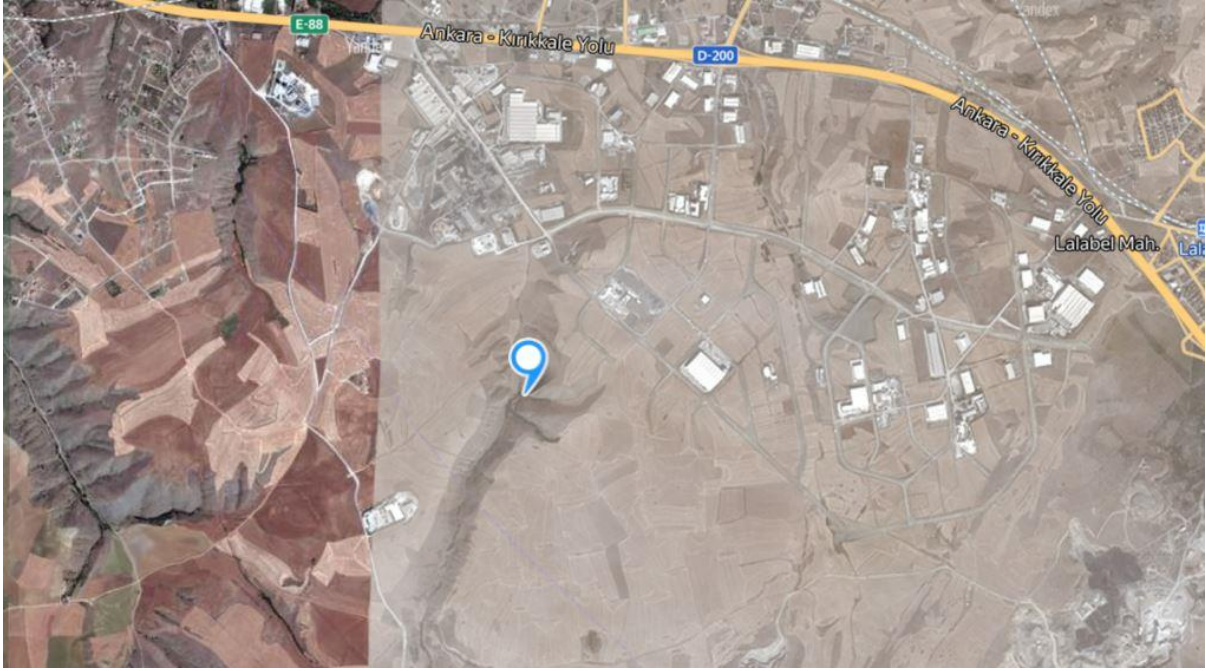

#### 4.3. ULAŞIM BAĞLANTILARI

Konu taşınmazlar Ankara-Kırıkkale Yolunun yaklaşık 1,20 km güneyinde konumlu olup, toplu taşıma araçları Ankara-Kırıkkale Yolu üzerinden geçmektedir.

#### 4.4. TAPU, PLAN, PROJE, RUHSAT, İMAR, ŞEMA VB. BİLGİLER VE DOKÜMANLAR

##### 1049 ADA 5 PARSEL, 1050 ADA 1 PARSEL VE 1053 ADA 4 PARSEL;

Mamak Belediyesi İmar Müdürlüğünden alınan bilgiye göre taşınmazın dahil olduğu parselasyon planı mahkeme kararıyla iptal edilmiştir. İptal edilen plana göre değerlendirme konusu taşınmaz Sanayi ve Depolama İmarlı E:0.50, Hmax: serbest, cepheli olduğu yollardan 10 m çekme mesafeli olacak şekilde yapılaşma koşullarına sahiptir. Değerleme günü itibari ile tek başına yapılaşmasına ve ruhsat, çap verilmediği bilgisi alınmıştır.

##### 1108 ADA 2 PARSEL:

Mamak Belediyesi İmar Müdürlüğünden alınan bilgiye göre taşınmazın dahil olduğu parselasyon planı mahkeme kararıyla iptal edilmiştir. İptal edilen plana göre değerlendirme konusu taşınmaz Ticari Rekreasyon Alanı olacak şekilde yapılaşma koşullarına sahiptir. Değerleme günü itibari ile tek başına yapılaşmasına ve ruhsat, çap verilmediği bilgisi alınmıştır.

**TİCARİ REKREASYON ALANI:** Kentin açık ve yeşil alan ihtiyacına yönelik günöbirlik tesisleri, biniş parkuru, piknik alanı, botanik bahçesi, serbest gezinti alanları, eğlence dinlenme ihtiyaçlarının karşılanabileceği lokanta, gazino, kahvehane, çay bahçesi, büfe, otopark alanları, bölgenin sosyo-kültürel ihtiyacına yönelik sinema, tiyatro salonları, tenis, yüzme, golf alanları yapılabilir.

**1138 ADA 1 PARSEL:**

Mamak Belediyesi İmar Müdürlüğünden alınan bilgiye göre taşınmazın dahil olduğu parselasyon planı mahkeme kararıyla iptal edilmiştir. İptal edilen plana göre değerlendirme konusu taşınmaz Belediye Hizmet Alanı imarlı E:0,60, Hmax: serbest olacak şekilde yapılaşma koşullarına sahiptir. Değerleme günü itibari ile tek başına yapılaşmasına ve ruhsat, çap verilmediği bilgisi alınmıştır.

Taşınmazlar belediye sınırları içerisinde kalmaktadır.

**\*\*Mamak Belediyesi İmar Müdürlüğünden görevli memurdan alınan bilgiye göre bölgede plan iptali olduğu, Öneri İmar Planı Ankara Büyükşehir Belediyesine sunulduğu ancak değerlendirme günü itibari ile bölgede belirsizlik olduğu, mahkeme sürecinin devam ettiği, planların onaylanmadığı ve bölgede tek başına yapılaşmasına ve ruhsat, çap verilmediği bilgisi alınmıştır.**

**Ruhsat-İskan-Proje Bilgileri**

\* Mamak Belediyesi İmar Müdürlüğünde yapılan araştırmalarda; hâlihazırda arsa vasfında olan taşınmazlar için hazırlanan herhangi bir mimari proje, ruhsat ve/veya yapı kullanma izin belgesi çalışmasının bulunmadığı tespit edilmiştir.

**4.5. DEĞERLEME KONUSU GAYRİMENKUL İLE İLGİLİ VARSA SON ÜÇ YILLIK DÖNEMDE GERÇEKLEŞEN ALIM SATIM İŞLEMLERİNE VE GAYRİMENKULÜN HUKUKİ DURUMUNDA MEYDANA GELEN DEĞİŞİKLİKLERE (İMAR PLANINDA MEYDANA GELEN DEĞİŞİKLİKLER, KAMULAŞTIRMA İŞLEMLERİ, VB.) İLİŞKİN BİLGİ**

Değerlemesi yapılan gayrimenkul ile ilgili Mamak Belediyesi İmar Müdürlüğünde ve Mamak Tapu Müdürlüğünde yapılan incelemeler ve müşteriden temin edilen bilgi ve belgelere göre konu taşınmaz 31.05.2021 tarih ve 31709 yevmiye ile "Tüzel Kişiliklerin Unvan Değişikliği" ile satış görmüş ve taşınmazın maliki değişmiştir. Hukuki durumlarında herhangi bir değişiklik meydana gelmemiştir.

#### 4.6. GAYRİMENKULÜN TAPU İNCELEMESİ VE TAKYİDAT BİLGİLERİ

11.01.2023-tarih, 15:26 saatinde Tapu Kadastro Genel Müdürlüğü Portalı'ndan temin edilen tapu kayıt belgesinden yapılan incelemeye göre değerlendirme konusu taşınmazın tapu kaydı üzerine aşağıdaki takyidatlar mevcuttur;

##### **BEYANLAR HANESİNDE;**

**1049 ADA 5 PARSEL, 1050 ADA 1 PARSEL, 1053 ADA 4 PARSEL, 1138 ADA 1 PARSEL ÜZERİNDE MÜŞTEREK OLARAK;**

-14.08.2020 tarih ve 43643 yevmiye numarası ile Diğer (Konusu: ŞAZİYE ATAOL VERGİ İLİŞİĞİ KESİLMİŞTİR. ) Tarih: - Sayı: -( Şablon: Diğer) beyanı,

##### **1138 ADA 1 PARSEL ÜZERİNDE;**

-20.05.2022 tarih ve 36885 yevmiye numarası ile Diğer (Konusu: (T.C.14149090884) FEHMİ TOPCU ya ait VERASET İNTİKAL İLİŞİĞİ KESİLMİŞTİR.18/05/2022 tarih ve226643 sayı ) Tarih: - Sayı: -( Şablon: Diğer) beyanı,

-17.08.2020 tarih ve 44116 yevmiye numarası ile Diğer (Konusu: MARY CARMEL TEKDOĞAN VERGİ İLİŞİĞİ KESİLMİŞTİR. ) Tarih: - Sayı: -( Şablon: Diğer) beyanı,

-29.09.2016 tarih ve 47863 yevmiye numarası ile MEHMET MUHLİS TEKDOĞAN IN VERGİ İLİŞİĞİ KESİLMEMİŞTİR. ( Şablon: Diğer Beyanlar) beyanı

##### **1108 ADA 2 PARSEL ÜZERİNDE;**

-26.09.2022 tarih ve 70354 yevmiye numarası ile Diğer (Konusu: 30/04/2019 tarihinde VEFAT eden 11140190490 tc noluMuris MEHPARE TAPAN ın VERASET İNTİKAL İLİŞİĞİ KESİLMİŞTİR 26/09/2022 tarih ve 239268 sayı ) Tarih: - Sayı: -( Şablon: Diğer) beyanı,

-20.05.2022 tarih ve 36885 yevmiye numarası ile Diğer (Konusu: T.C. 14149090884) FEHMİ TOPCU ya ait VERASET İNTİKAL İLİŞİĞİ KESİLMİŞTİR.18/05/2022 tarih ve226643 sayı ) Tarih: - Sayı: -( Şablon: Diğer) beyanı,

-12.07.2019 tarih ve 32340 yevmiye numarası ile ANKARA 6.SULH HUKUK MAHKEMESİ nin 11/07/2019 tarih 2019/926 ESAS sayılı Mahkeme Müzekkeresi yazısı ile İzale-i Şuyu davası açılmıştır. ( Şablon: İzale-i Şuyuu (Ortaklığın Giderilmesi) belirtmesi beyanı,

##### **İRTİFAKLAR HANESİNDE;**

##### **1138 ADA 1 PARSEL ÜZERİNDE;**

-19.08.2011 tarih ve 29786 yevmiye numarası ile Diğer İrtifak Hakkı : İrtifak hakkının konusunu giriniz...( Şablon: Diğer İrtifak Hakkı) irtifak hakkı,

-16.05.1996 tarih ve 709 yevmiye numarası ile BU PARSEL ÜZERİNDE YİBİTAŞ LAFARGE ORTA ANADOLU ÇİMENTO SANAYİ VE TİCARET A.Ş LEHİNE 260,03 M<sup>2</sup> LİK KISIMDA GEÇİT HAKKI(Şablon: Geçit Hakkı) irtifak hakkı



**1108 ADA 2 PARSEL ÜZERİNDE;**

-17.02.2012 tarih ve 5234 yevmiye numarası ile Diğer İrtifak Hakkı : TEİAŞ GENEL MÜDÜRLÜĞÜ adına 875,15m2 lik alanda irtifak hakkı tesis edilmiştir (Şablon: Diğer irtifak Hakkı) irtifak hakkı

-16.05.1996 tarih ve 709 yevmiye numarası ile BU PARSEL ÜZERİNDE YİBİTAŞ LAFARGE ORTA ANADOLU ÇİMENTO SANAYİ VE TİCARET A.Ş. LEHİNE 4457,71 M<sup>2</sup> LİK KISIMDA GEÇİT HAKKI( Şablon: Geçit Hakkı) irtifak hakkı

**ŞERHLER HANESİNDE;**

**1138 ADA 1 PARSEL ÜZERİNDE;**

-Taşınmazın hissedarları üzerinde İcrai Haciz şerhleri yer almaktadır.

**REHİNLER HANESİNDE;**

**1138 ADA 1 PARSEL ÜZERİNDE;**

-Taşınmazın hissedarlarından; MEHMET İKİNCİ KARAKAYA: DAVUT Oğlu, FATMA KARAKAYA : DAVUT Kızı, NİMET SARAÇ : BAHATTİN Kızı, NURETTİN DEMİR : BAHATTİN Oğlu, MEVLÜT DEMİR : BAHATTİN Oğlu, NESRİN KÜÇÜKDEMİR : BAHATTİN Kızı, ŞAHİNDE KARAKAYA : DAVUT Kızı ve NEFİSE TEKGÜL : DAVUT Kızı üzerinde ipotek bulunmaktadır.

**4.7. DEĞERLEMESİ YAPILAN PROJELERİN İLGİLİ MEVZUAT UYARINCA GEREKLİ TÜM İZİNLERİNİN ALINIP ALINMADIĞI, PROJESİNİN HAZIR VE ONAYLANMIŞ, İNŞAATA BAŞLANMASI İÇİN YASAL GEREKLİLİĞİ OLAN TÜM BELGELERİN TAM VE DOĞRU OLARAK MEVCUT OLUP OLMADIĞI HAKKINDA BİLGİ VE PROJENİN GAYRİMENKUL YATIRIM ORTAKLIĞINA ALINMASINA SERMAYE PİYASASI MEVZUATI HÜKÜMLERİ ÇERÇEVESİNDE BİR ENGEL OLUP OLMADIĞI HAKKINDA GÖRÜŞ**

Değerleme konusu taşınmaz ile ilgili Mamak Belediyesi İmar Müdürlüğü Arşivinde yapılan incelemede taşınmazın imar arşiv dosyasında değerlemeye konu gayrimenkule ait incelenen evraklarda olumsuzluk yaratacak bir karara rastlanmamış, ilgili memurdan olumsuzluk yaratacak bir karar olmadığı bilgisi şifahen alınmıştır. Değerleme konusu taşınmazın, Sermaye Piyasası Mevzuatı, 28/05/2013 tarihli ve 28660 sayılı Resmi Gazete’de yayınlanan Seri III, 48.1.A numaralı GYO tebliğinin 22.b maddesi, 22.c maddesi ve 22.r maddesi uyarınca;

22.b) “Portföylerine alınacak her türlü bina ve benzeri yapılara ilişkin olarak yapı kullanma izninin alınmış ve kat mülkiyetinin tesis edilmiş olması zorunludur. Ancak mülkiyeti tek başına ya da başka kişilerle birlikte ortaklığa ait olan otel, alışveriş merkezi, iş merkezi, hastane, ticari depo, fabrika, ofis binası ve şube gibi yapıların, tamamının veya bölümlerinin yalnızca kira geliri elde etme amacıyla kullanılması halinde, anılan yapıya ilişkin olarak yapı kullanma izninin alınması ve tapu senedinde belirtilen niteliğinin taşınmazın mevcut

durumuna uygun olması yeterli kabul edilir.”

22.c) “Portföylerine ancak üzerinde ipotek bulunmayan veya gayrimenkulün değerini doğrudan ve önemli ölçüde etkileyecek nitelikte herhangi bir takyidat şerhi olmayan gayrimenkuller il gayrimenkule dayalı haklar dâhil edilebilir.”

22.r) (Değişik:RG-9/10/2020-31269) Ortaklığın mülkiyetinde olan gayrimenkuller üzerinde metruk halde veya ekonomik ömrünü tamamlamış veya herhangi bir gelir getirmeyen veya tapu kütüğünün beyanlar hanesinde riskli yapı olarak belirtilmiş yapıların bulunması veya tapuda mevcut görünmekle birlikte yapıların yıkılmış olması halinde, söz konusu durumun hazırlanacak bir gayrimenkul değerlendirme raporuyla tespit ettirilmiş olması ve varsa söz konusu yapıların yıkılacağı ve gerekmesi halinde gayrimenkulün tapudaki niteliğinde gerekli değişikliğin yapılacağı Kurula beyan edilmesi halinde (b) bendi hükmü aranmaz ve gayrimenkul arsa olarak ortaklık portföyüne dahil edilebilir.”

Değerleme konusu taşınmazın Gayrimenkul Yatırım Ortaklığı Portföyüne Arsa olarak alınmasında bir engel bulunmamaktadır.

#### **4.8. DEĞERLEMESİ YAPILAN PROJELER İLE İLGİLİ OLARAK, 29.06.2001 TARİH VE 4708 SAYILI YAPI DENETİMİ HAKKINDA KANUN UYARINCA DENETİM YAPAN YAPI DENETİM KURULUŞU (TİCARİ ÜNVANI, ADRESİ, VB.) VE DEĞERLEMESİ YAPILAN GAYRİMENKUL İLE İLGİLİ OLARAK GERÇEKLEŞTİRDİĞİ DENETİMLER HAKKINDA BİLGİ**

Değerleme konusu taşınmaz üzerinde yeni herhangi bir inşaat faaliyeti olmadığından dolayı herhangi bir **Yapı Denetim** Tarafından denetlenmemektedir.

#### **4.9. EĞER BELİRLİ BİR PROJEYE İSTİNADEN DEĞERLEME YAPILIYORSA, PROJEYE İLİŞKİN DETAYLI BİLGİ VE PLANLARIN VE SÖZ KONUSU DEĞERİN TAMAMEN MEVCUT PROJEYE İLİŞKİN OLDUĞUNA VE FARKLI BİR PROJENİN UYGULANMASI DURUMUNDA BULUNACAK DEĞERİN FARKLI OLABİLECEĞİNE İLİŞKİN AÇIKLAMA,**

Değerlemesi yapılan gayrimenkul ile ilgili Mamak Belediyesi İmar Müdürlüğünde ve Mamak Kadastro Müdürlüğünde taşınmazın bulunduğu konum ve çevresinde gerekli araştırma ve incelemeler yapılmıştır. Taşınmaz mevcut imar-yapılaşma hakları ve mevcut kullanım özellikleri doğrultusunda değerlendirilmiştir. Araştırma ve incelemelerimiz sonucunda taşınmaz ile ilgili hazırlanmış, herhangi bir farklı proje bulunmamaktadır. Bu çerçevede taşınmaz ile ilgili hazırlanan iş bu değerlendirme raporu taşınmazların Arsa nitelikli olarak taşınmaz değeri oluşturulmuştur.

#### 4.10. ENERJİ VERİMLİLİK SERTİFİKASI HAKKINDA BİLGİ

Değerleme konu taşınmazın enerji kimlik belgesi bulunmamaktadır.

### 5. BÖLÜM DEĞERLEMESİ YAPILAN GAYRİMENKULE İLİŞKİN ANALİZLER

#### 5.1. GAYRİMENKULÜN BULUNDUĞU BÖLGENİN ANALİZİ VE KULLANILAN VERİLER

#### 5.2. ANKARA İLİ

Yüzölçümü: 24.521 km<sup>2</sup>

Nüfus: 5.504 milyon (2019 Yılı valilik Sonuçları)

İl Trafik No: 06



#### Ankara Tanıtım

Ankara 38° 33' ve 40° 47' kuzey enlemleri ile 30° 52' ve 34° 06' doğu boylamları arasında yer almakta olup, batıdan doğuya, kuzeyden güneye transit yolların düğüm noktası olma özelliğini taşımaktadır. Büyük bir kısmı İç Anadolu bölgesinde, diğer kısmı da Batı Karadeniz bölgesinde yer alan Ankara Türkiye Cumhuriyetinin Başkenti, ikinci büyük şehridir. Nüfus bakımından İstanbul'dan, yüzölçümü bakımından da Konya'dan sonra ikincidir. 2010 Yılı Adrese Dayalı Nüfus Kayıt Sistemine göre toplam nüfus 4.650.802 olup, nüfusun %97'i ilçe merkezinde, %3'i belde ve köylerde yaşamaktadır. Bolu, Çankırı, Kırıkkale, Kırşehir, Konya, Aksaray ve Eskişehir arasında yer alan il, doğudan batıya,

kuzeyden güneye transit yolların düğüm noktasıdır. Ankara’da çalışan nüfusun yoğunluğu incelendiğinde devlet kademelerindeki çalışanların toplam çalışana oranının en yüksek il olduğu görülmektedir. Şehrin dinamiklerinde de buna paralellikler gözlenmektedir. Ankara’nın Kamu Kurum ve Kuruluşları’nın bulunduğu Bakanlıklar bölgesinin aşırı yoğunlaşması ve burada oluşan otopark sorunları ve şehrin nüfusunun artması ile Bakanlıklar bölgesinin cazibesi iş merkezi olarak çok yükselmiş, buna karşılık Kamu Kurum ve Kuruluşları için bu bölgede durmanın cazibesi ise azalmıştır.

### **Ekonomik Faaliyetler**

Ankara ili, ülkemizin başkenti olduğu için nüfusun çoğu hizmetler sektöründe çalışmaktadır 1980 verilerine göre bu sektörde çalışanlar çalışan nüfusun % 53 ünü, yalnızca kamu sektöründe çalışanlar ise % 30 unu kapsamaktadır, Tanım alanında çalışan nüfus oranı büyük bir hızla düşmektedir (%32). Bunun ana nedeni Ankara içinde köyden kente göçüşün sürmekte olmasıdır.

### **Tarım**

Ankara ili genelinde toprakların %60’ı tarım alanı olarak kullanılır ve bu oran Türkiye ortalamasının oldukça üzerindedir. En önemli tarla ürünleri buğday, arpa ve şeker pancarıdır. Diğer önemli ürünler soğan, kavun, karpuz, domates, havuç, armut, elma, vişne ve üzumdür. Tarla arazilerinin yaklaşık %24’ünde buğday, %23’ünde arpa, kalanında ise diğer ürünler yetiştirilmektedir. Polatlı, Türkiye’nin ikinci büyük "tahıl ambarı" olması dolayısıyla en aktif tahıl borsalarından birine sahiptir. Ankara rakım ve mera özellikleri açısından, küçükbaş hayvancılığa daha elverişlidir. Hayvancılık il ekonomisinde önceleri önemli olan yerini giderek kaybetmektedir. İlde koyun (ak ve karaman cinsi) ve sığır beslenir. Tavuk yetiştiriciliği de önemli boyuttadır. Ankara keçisi olarak bilinen tiftik keçisi sayısı 1970’lerdeki sayısının onda birinin altındadır ve korunması amacıyla, günümüzde yetiştiricilerine ücret verilmektedir. Ankara orman varlığı bakımından pek zengin değildir. Ancak, Türkiye çapında mobilyacılık, döşemecilik gibi alanları kapsayan önemli düzeyde bir ağaç işleri sektörü gelişmiştir.

### **Sanayi, Ticaret, Yatırımlar ve Ar-Ge**

Ankara ilinde özel sektörün katma değer içindeki payı %85’in üzerindedir. İlin sanayisi genel olarak küçük ve orta boyulu işletmelerden oluşmaktadır. Bunların %40’ı, savunma ve taşıt üretimi yapan büyük kuruluşların talep gösterdiği makine ve metal alanında üretim yapmaktadır, bunun ardından gıda ve tekstil sanayileri gelir. Üretim açısından en önemli sektörler, gıda (şeker, un, makarna, süt, içki), taşıt, makine (tarım araçları, taşıt, traktör), savaş, çimento ve dokumadır (yünlü dokuma, trikotaj, konfeksiyon). Ayrıca tarım ilaçları, mobilya, şekerçilik ve matbaacılık da önemlidir. Savunma sanayisi, yazılım ve elektronik sektörlerinde Ankara Türkiye’de başta gelir. Ankara Sanayi Odası’na (ASO) kayıtlı yaklaşık 3500 şirket vardır. Türkiye’nin en büyük 500 şirketinin 48’inin ASO’ya bağlı olmasıyla

Ankara, 2009 yılında İstanbul'dan sonra Türkiye'nin 2. sanayi merkezi sayılmaktadır. Ankara'da üretimin büyük kısmı Sincan, Akyurt, Çubuk ve il merkezine yakın olan İvedik ile Ortadoğu Sanayi ve Ticaret Merkezi (OSTİM) Organize Sanayi bölgelerinde gerçekleşmektedir. OSTİM, Türkiye'nin en büyük küçük ve orta boy sanayi üretim alanıdır. 2009'da Ekonomi ve Dış Politika Araştırmalar Merkezi tarafından hazırlanan bir çalışmaya göre, en rekabetçi il Ankara'dır. Ankara, "rekabetçilik" endeksini oluşturan alt endeksler arasında insani sermaye, yaratıcı sermaye ve sosyal sermaye endekslerinde ilk sırada yer almıştır. Üniversite ve öğretim üyesi sayısının yüksekliği, patent ve benzeri başvurular gibi faktörler Ankara'yı özellikle yaratıcı sermaye endeksinde Türkiye'de birinci yapmaktadır.

### **Turizm**

Ankara, Türkiye dışından gelen turistlerin çok tercih ettiği bir il değildir. Türkiye'ye gelen yabancıların sadece %1,5'i (2007'de 383 bin kişi) Ankara Esenboğa Havaalanı'ndan giriş yapar. Bunların çoğu Mayıs-Eylül döneminde gelir ve %38'i Alman vatandaşlarıdır. Ankara ilinde arkeolojik sitlere ilgi duyanlar için yabancı gezi rehberlerinde öncelikle görülmesi önerilen yer Anadolu Medeniyetleri Müzesi'dir. Başkent'in Ulus semtinde Ankara Kalesi, Anadolu Medeniyetleri Müzesi, Ankara Etnografya Müzesi, Roma harabeleri (Augustus Tapınağı ve Julian Sütunu) gibi pek çok turistik yer bulunur. Modern Türkiye'nin tarihi ile ilgilenenler için Anıtkabir ve eski TBMM binası turist kitaplarında sık önerilen yerlerdir. Başkent dışındaki başlıca turistik yerler Beypazarı'nın geleneksel evleri ve Gordion'dur. Yurt içi turizmi bakımından, başta kültür turizmi olmak üzere, kent merkezi ve çevresinde kongre turizmi, Elmadağ çevresinde kış turizmi, Kızılcahamam, Ayaş, Çubuk ve Haymana çevresinde kaplıca turizmi ile Gündül'deki Tuluntaş Mağarası'nda mağara turizmi gerçekleştirilmektedir. Anıtkabir başta olmak üzere birçok müze ve anıt ile Beypazarı ve Kızılcahamam'daki tarihî evler yurt içi turizmine katkıda bulunmaktadır. Ayrıca Evren ilçesi, Hirfanlı Baraj Gölü kıyısında sahip olduğu sahille Ankara ve çevre illere alternatif bir su ve doğa tatili imkânı sunmaktadır. 2008'de Anıtkabir 6 milyon kişi tarafından (%7'si yabancı), Anadolu Medeniyetleri Müzesi de 290 bin kişi (%60'ı yabancı) tarafından ziyaret edilmiştir.

### **Ulaştırma ve Haberleşme**

İl içinde karayolu, demiryolu ve havayolu ile ulaşım yapılmaktadır. Ayrıca başkent Ankara'da gelişmiş bir toplu taşımacılık sistemi şehir nüfusunun ulaşım ihtiyacını karşılar, toplu taşımacılık altyapısına rağmen ve belki ildeki refah seviyesinin bir göstergesi olarak, Ankara nüfus başına motorlu taşıt sayısında 100 kişiye 18 otomobil ile Türkiye'nin birinci ilidir. İl merkezinin kuzeyinde yer alan Esenboğa Uluslararası Havalimanı havayolu ile giriş çıkışı sağlayan en önemli noktadır. Esenboğa'dan Türkiye'nin hemen her iline, ayrıca Avrupa, Amerika ve Uzak Doğu'nun çeşitli şehirlerine uçmak mümkündür. 2006 yılında tamamen yenilenip kapasitesi ve işlevi çağdaşlaştırılmıştır. Havalimanını kent merkezine bağlayan yol da tamamen yenilenmiş ve yeni geçitler devreye sokulmuştur. Havayolu ile kente ulaşmanın bir başka yolu da ordunun hizmetindeki Etimesgut Askeri Havalimanıdır.

Bu havalimanı sivil uçuşlara kapalı olsa da, gerektiğinde alternatif olarak kullanılmaktadır. Akıncı, Etimesgut ve Güvercinlik hava alanları, askerî amaçlarla kullanılmaktadır. Ankara yakınında O-4 otoyolu Ankara ili karayolu haritası Ankara ili çevreyolu içi yerleşim haritası Ankara ili, başkente gidip gelen motorlu vasıta trafiğini kaldırabilmek üzere modern bir karayolu ağına sahiptir. Başkenti çevreleyen O-20 çevre yolu, şehirlerarası trafiğin şehir trafiğini aksatmadan geçmesini sağlar. O-20 başka otoyollara bağlanarak başkent ilin ve ülkenin diğer kentlerine ulaşımını sağlar. Bunlardan O4 otoyolu (Avrupa E-yolları sistemine göre E89), başkenti İstanbul'a bağlar, O20 (E90) ise başkenti Adana'ya bağlar. İl içindeki diğer devlet yollarının hemen hepsi Ankara şehrine bağlıdır. Ankara şehrini diğer büyük şehirlere bağlayan karayolları arasında D200 (E90) (Bursa - Eskişehir - Ankara), D750 (E90) (Ankara - Aksaray - Adana), D200 (E88) (Ankara - Elmadağ), O-4 (E89) (Zonguldak - Aksaray - Ankara - Kızılcahamam - Gerede), D200 (E88) (Eskişehir - Sivrihisar - Ankara - Kırıkkale - Yozgat - Sivas) bulunur. İl içindeki diğer devlet yolları ise D750 (Tarsus- Pozantı - Aksaray - Ankara - Kahramankazan - Gerede), D765 (Çankırı - Kalecik - Kırıkkale), D260 (Polatlı - Haymana - Balâ), D140 (Beypazarı - Nallıhan), D695 (Polatlı - Akşehir). İl içinde ilçeler arası ulaşımı sağlayan birçok otobüs firması hizmet vermektedir. İl merkezinde bulunan Ankara Şehirlerarası Terminal İşletmesi (AŞTİ) Avrupa'nın en büyük otobüs terminalleri arasında yer alır. AŞTİ'nin Ankaray ile bağlantısı vardır. Ankara ilinden geçen iki demiryolu vardır. Bunlardan birincisi Ankara şehrini, batıda Sincan ve Polatlı üzerinden Eskişehir'e, doğuda Irmak ve Boğazköprü üzerinden Kayseri'ye bağlar. İkinci bir hat Irmak'ı Çankırı üzerinden Karabük ve Zonguldak'a bağlar. Tren yolu ile giriş çıkışta en önemli yer TCDD Ankara Garı'dır. Burası aynı zamanda ülkenin doğusu ile batısının ayrıldığı noktadır. Halihazırda ülkenin dört bir yanına ve banliyölere buradan tren seferleri düzenlenmektedir. Eskişehir üzerinden Ankara kentini İstanbul'a bağlayacak olan Ankara - İstanbul YHD hattının Ankara - Eskişehir kesimi 2009'da hizmete açılmıştır.

### **Coğrafi Yapı ve İklim**

Ankara ili, doğuda Kırıkkale, kuzeydoğuda Çankırı, kuzeybatıda Bolu, batıda Eskişehir, güneyde Konya, güneydoğuda Kırşehir ve Aksaray ile komşudur. Ankara ilinin yüz ölçümü 25.632 km<sup>2</sup>'dir. 1.355 kilometre uzunluğu ile, tamamı Türkiye toprakları üzerinde yer alan en büyük nehir olan Kızılırmak ilin doğusunu, 824 kilometre ile Türkiye'deki en büyük nehirlerden olan Sakarya Nehri ise, ilin batısını sulamaktadır. Sakarya Nehri'nin kollarından Ankara Çayı, il merkezinden geçer. İlin güneyinde ise 1300 km<sup>2</sup> ile ülkenin en büyük ikinci gölü, %32,4 tuz oranıyla da dünyanın en tuzlu ikinci gölü olan Tuz Gölü vardır. Ayrıca Tuz Gölü'nün de içinde bulunduğu havza, Türkiye'nin en büyük kapalı havzasıdır. Ovalık bir alanda kurulan ilin yüz ölçümünün yaklaşık %50'sini tarım alanları, %28'ini ormanlık ve fundalık alanlar, %12'sini çayır ve meralar, %10'unu ise tarım dışı araziler teşkil etmektedir. İlin en yüksek noktası 2015 m yüksekliğindeki Elmadağ, en geniş ovası 3789 km<sup>2</sup>'lik yüz ölçümü ile Polatlı Ovası, en büyük gölü yaklaşık 490 km<sup>2</sup>'lik yüz ölçümü ile Tuz Gölü'nün il içindeki alanı, en uzun akarsuyu yaklaşık 151 km'lik uzunluğu ile Sakarya Nehri'nin il içindeki



bölümü, en büyük barajı ise 83,8 km<sup>2</sup>'lik yüz ölçümü ile Sarıyar Barajı olup, il geneli itibarıyla 14 doğal göl, 136 sulama göleti ve 11 baraj bulunmaktadır.

İklim; İlin güney ve orta bölümlerinde karasal iklimin soğuk ve kar yağışlı kışları ile sıcak ve kurak yazları, kuzeyinde ise Karadeniz ikliminin ılıman ve yağışlı halleri görülebilir. Karasal iklimin hâkim olduğu bölgelerde gece ile gündüz, yaz ile kış mevsimi arasında önemli sıcaklık farkları bulunur. En sıcak ay temmuz veya ağustostur. İldeki yerine göre ortalama en yüksek gündüz sıcaklıkları 27-31° C'dir. En soğuk ay ise Ocak ayıdır, en düşük gece sıcaklıkları ildeki yerine göre ortalama -6 ila -1 °C arasındadır. Yağışlar en çok mayıs, en az temmuz veya ağustos ayında düşer. Ankara il merkezinde yıllık ortalama toplam yağış 415 mm, yıllık ortalama toplam yağış, 60 cm (Kızılcahamam) ila 35 cm (Şereflikoçhisar) arasında değişir. Son yılların en soğuk gecesini -22 ile 26 Ocak 2016'da gördü.

### **Doğal Kaynaklar**

Ankara topraklarının kuzey kısımları volkaniktir. Burada andezitik ve trakitik kayalar, kuzeydoğuda granit türü kayalar, kuzeybatıda ise kireç taşları ve kumtaşları görülür. İlin güney ve güneydoğu bölgeleri mezozoik (II. zaman) oluşumlardan meydana gelir. Sakarya Nehri çevresinde Tersiyer, Polatlı civarında Eosen, Tuz Gölü dolaylarında Neojen (III. zamanın son sistemi), çukur ve düz alanlar ile akarsu boylarında Kuaterner oluşukları bulunmaktadır. Başkent bölgesi büyük ölçüde volkanik yüzey malzemesine sahiptir. İlin büyük bölümü kireç taşlarından oluşmuştur, bu yüzden çok kireçli topraklarla kaplıdır. Akarsu boylarında tarıma uygun alüvyon topraklarına rastlanır. Bu jeolojik yapıların bazıları oluştukları döneme ait fosiller içerir ve o dönemlerin canlıları hakkında fikir verir. Neojen dönem oluşuklar fosil bakımından zengindir. Kızılcahamam'da Sinap yakınlarındaki bir fosil yatağında Neojen memeli kalıntıları ve adını Ankara'dan alan Ankarapithecus metei adlı bir hominoid (insansı) türe ait fosil keşfedilmiştir. Bu canlının evrimde insansılar ile insanların ortak atası olduğu öne sürülmüştür. Güneybatıda kalan Polatlı çevresindeki kireç taşları fosil açısından oldukça zengindir. Bölgede, alt Paleosenden kalma sığ deniz bitkilerinin fosilleri bulunmuştur. Çamlıdere'deki Taşlaşmış Ağaç Fosil Ormanı, Erken Miyosen'de (23-15 milyon yıl öncesi) gelişmiş olan çam ve meşe ağaçlarının bulunduğu karışık bir ormanın fosil kalıntılarında oluşur.[66] Bitki örtüsü Ankara çiğdemi (Crocus ancyrensis) Ankara'nın iklim şartları ve topoğrafik yapısı nedeniyle, ilde bitki örtüsü olarak bozkır ve orman bulunur. Bozkır bölgelerde ağaç hemen hemen hiç bulunmaz, bir tek akarsu kıyılarında iğde, söğüt ve kavak ağaçları bulunur. Bozkırda genelde dikenli çalılar ve otlar vardır. Ayrık otu, geven, sorguç otu, üzerlik, katırtırnağı, yabancı arpa, püsküllü brom, yavşan otu, gelincik, papatya, hatmi, kekik, sütleğen, ballıbaba, kuşburnu ve böğürtlen burada bulunan başlıca otlar arasında sayılabilir. 2015 verilerine göre ilin %17,1'i ormanlarla kaplı olup, yüz ölçümünün %9,6'sını verimli ormanlar, %7,5'ini ise bozuk ormanlar oluşturmaktadır. Ormanlar başlıca dağların kuzey yamaçlarında görülür, ayrıca bozkır ortasında korular da mevcuttur. Ormanlarda en çok karaçam, ardıç ve yer yer meşe görülür. İlin kuzeyine doğru iğne yapraklı ormanlar yaygınlaşır. Kuzey kesimlerde sarıçam ormanları da görülmektedir. Ayrıca



ilin kuzeyinde, Bolu il sınırına yakın yüksek kesimlerde az miktarda da olsa köknar ormanlarına rastlanmaktadır. Nallıhan ilçesinin kışların fazla sert geçmediği düşük rakımlı kesimlerinde ise yer yer kızılçam ormanları bulunmaktadır. İlin güney kesiminde ormanlar daha az yer tutmaktadır. Güney kesimde yer alan başlıca ormanlar Balâ ilçesinde yer alan Beynam'da ve Küre Dağı'nda yer almaktadır. Ankara'da 1362 bitki türü doğal olarak bulunmakta olup, bunların 268'i endemiktir. Ankara çiğdemi, tükürük otu, peygamber çiçeği gibi türler yöreye özgüdür. Familya düzeyinde en sık görülenler papatyagiller, baklagiller, buğdaygiller, turpgiller, ballıbabagillerdir. İlin adıyla anılan Ankara armudu ve Ankara çiğdemi, ayrıca Kalecik Karası olarak bilinen misket üzümü il dışında da tanınır

### 5.3. MEVCUT EKONOMİK KOŞULLARIN, GAYRİMENKUL PİYASASININ ANALİZİ, MEVCUT TRENDLER VE DAYANAK VERİLER

#### 5.2.1. Küresel Ekonomik Durum

IMF yayımladığı Ocak ayı "Dünya Ekonomik Görünüm" raporu güncellemesinde küresel ekonomi için 2020 yılı daralma tahminini Ekim ayı raporunda açıklamış olduğu %4,4'ten %3,5'e revize etti. Söz konusu gelişmede, salgında vaka sayılarındaki artışa rağmen yılın ikinci yarısında küresel ekonomik aktivitede beklentilerden daha olumlu bir canlanma sürecinin gerçekleşmesinin etkili olduğu belirtildi. Raporda 2021 yılı için küresel ekonomik büyüme beklentisi %5,2'den %5,5'e yükseltilirken, 2022 yılı için %4,2 oranında büyüme tahmininde bulunuldu. Ayrıca, 2020 yılında %9,6 oranında daraldığı tahmin edilen küresel ticaret hacminin, 2021 ve 2022 yıllarında sırasıyla %8,1 ve %6,3 düzeyinde büyümesinin beklendiği ifade edildi. Öte yandan, IMF'nin yayımlanan rapora ilişkin gerçekleştirdiği video konferansta, ekonomik toparlanmanın, aşılama sürecinin ve aşı tedarikinin bölgeden bölgeye ve ülkeden ülkeye büyük ölçüde farklılık gösterdiği, başta turizm ve petrole bağlı



#### IMF Büyüme Projeksiyonları (yıllık % değişim)

	2020	2021	2022
<b>Dünya</b>	-3,5	5,5	4,2
<b>Gelişmiş Ülkeler</b>	-4,9	4,3	3,1
ABD	-3,4	5,1	2,5
Euro Alanı	-7,2	4,2	3,6
<b>Gelişmekte olan Ülkeler</b>	-2,4	6,3	5,0
Türkiye	1,2	6,0	3,5

sektörlerde olmak üzere halen büyük ölçüde belirsizliklerle karşı karşıya bulunduğu vurgulandı. Kuruluş Ekim raporunda 2020 yılında Türkiye ekonomisi için %5 daralma yönünde olan tahminini 4. madde konsültasyonu kapsamında yapmış olduğu değerlendirmede %1,2 büyüme yönünde revize ederken, 2021 yılı büyüme tahminini de %5'ten %6'ya çıkardı. IMF, enflasyonun da 2021 sonunda bir miktar düşüş kaydetmekle birlikte hedeflenen seviyenin üzerinde gerçekleşeceğini, cari açığın ise turizmdeki toparlanma ve altın ithalatındaki gerilemeye bağlı olarak yılsonunda düşüş kaydedeceğini tahmin ediyor.

### 5.2.2. Türkiye’de Genel Ekonomik Durum

İktisadi faaliyet, güçlü kredi ivmesinin desteğiyle 2020 yılının üçüncü çeyreğinde yurt içi talep kaynaklı belirgin bir toparlanma kaydetmiştir. Ekonomideki toparlanma büyük ölçüde sektörler geneline yayılırken, salgından olumsuz etkilenen hizmet gruplarında faaliyet zayıf seyretmiştir. Güçlü kredi ivmesinin desteğiyle ertelenmiş talep hızlı bir şekilde devreye girmiş, özel tüketim ve yatırım harcamaları yılın üçüncü çeyreğinde yüksek oranda artmıştır. Öte yandan, turizmdeki zayıf seyrin de etkisiyle net ihracatın büyümeye katkısı tarihsel olarak en düşük seviyede gerçekleşmiştir.

Milli gelir verilerini takip eden veri akışı iktisadi faaliyetin güç kazandığına işaret etmiştir. Sanayi üretimi ile ticaret ve hizmet cirolarındaki kuvvetli artış eğilimi Ekim-Kasım döneminde sürmüştür. Satış ve sipariş göstergeleri salgın öncesi düzeylerinin ve uzun dönem eğilimlerinin belirgin şekilde üzerine çıkmıştır. Dayanıklı tüketim malı siparişleri kredi genişlemesinin birikimli etkileriyle talep koşullarının canlı seyrettiğine işaret etmiştir. Yatırım talebindeki artış son çeyrekte devam etmiş, imalat sanayi firmalarının yatırım eğilimi güçlenmiştir. Bu veriler ışığında, ekonominin döngüsel durumuna ilişkin değerlendirmeler toplam talep koşullarının enflasyonist düzeylerde olduğu yönündedir. 2020 yılının ikinci yarısında iktisadi faaliyetin geçmiş öngörülerden güçlü seyri, çıktı açığı tahminlerinde belirgin bir yukarı yönlü güncellemeye neden olmuştur.

Salgına bağlı kısıtlamaların ekonomi üzerindeki aşağı yönlü etkileri, geçtiğimiz yılın ikinci çeyreğine kıyasla daha sınırlı seyretmekle birlikte, hizmetler ve bağlantılı sektörlerdeki yavaşlama ve bu sektörlerin kısa vadeli görünümüne dair belirsizlikler sürmektedir. Salgının ilk dönemine göre kısıtlamaların daha sınırlı olması ile tüketim kalıplarındaki değişim, kısıtlamaların faaliyet ve işgücü piyasası üzerindeki olumsuz etkisini sınırlamaktadır. Nitekim, fiziki temasın yüksek olduğu sektörlerdeki istihdam kayıpları, bilgi-iletişim ve ulaştırma-depolama sektörlerindeki istihdam artışı ile kısmen de olsa telafi edilebilmektedir. Salgının seyrine bağlı olarak başta hizmetler sektörü olmak üzere iç ve dış talebe ilişkin belirsizlikler sürmektedir.

Salgın döneminde sağlanan yüksek kredi büyümesinin birikimli etkileriyle güç kazanan iç talebin cari işlemler dengesi ve enflasyon üzerindeki olumsuz etkisi devam etmektedir. Güçlü kredi ivmesi, hem iç talep kanalıyla hem de enflasyon beklentileri ve dolarizasyon kanalıyla ithalatı artırmış ve 2020 yılında cari işlemler dengesindeki bozulmanın önemli bir belirleyicisi olmuştur. Son dönemde artış gösteren vaka sayılarına bağlı olarak dış ticaret ortaklarımızda iktisadi faaliyet yavaşlamakla birlikte salgın kısıtlamalarının imalat sanayi faaliyetini kapsamaması ihracat görünümünü desteklemektedir. Diğer taraftan, ithalat talebinde kısmi bir yavaşlama gözlenirken, altın ithalatı tarihsel ortalamaların üzerindeki seyrini korumaktadır. Finansal koşullardaki sıkılaşımla birlikte son dönemde kredilerde başlayan yavaşlamanın iç talep ve ithalatı sınırlayıcı etkisinin önümüzdeki dönemde daha belirgin hale gelmesinin cari dengeyi olumlu etkilemesi beklenmektedir.

İç talep koşulları, döviz kuru başta olmak üzere birikimli maliyet etkileri, uluslararası gıda ve diğer emtia fiyatlarındaki yükseliş ve enflasyon beklentilerindeki yüksek seviyeler, enflasyon görünümünü olumsuz etkilemeye devam etmektedir. Tüketici enflasyonu Ekim Enflasyon Raporu'nda paylaşılan tahminlerin üzerinde gerçekleşmiştir. 2020 yılının ilk on aylık döneminde yüzde 12 civarında yataya yakın bir seyir izleyen tüketici enflasyonu, temel mal ve gıda enflasyonundaki artışın belirginleşmesiyle son çeyrekte yükselmiş ve yıl sonunda yüzde 14,60 olarak gerçekleşmiştir. Temel mal enflasyonundaki yükselişte güçlü kredi ivmesine bağlı talep koşulları ile döviz kuru ve uluslararası emtia fiyatlarının sürüklediği maliyet baskıları etkili olmuştur. Salgına bağlı olarak talep koşullarının zayıf olduğu mal ve hizmet kalemleri tüketici enflasyonunu sınırlarken, kredi ve döviz kuru gelişmelerine görece daha duyarlı gruplarda enflasyon yüksek seyretmektedir. Bu görünüm altında çekirdek enflasyon göstergeleri yükselişini sürdürürken, fiyat artırma eğilimi genele yayılmaktadır.

Güçlü parasal sıkılaştırmanın etkileriyle enflasyon üzerinde etkili olan talep ve maliyet unsurlarının kademeli olarak zayıflayacağı öngörülmektedir. Bununla birlikte, uluslararası emtia fiyatlarındaki gelişmeler, bazı sektörlerde belirginleşen arz kısıtları ile yakın dönemdeki ücret ve yönetilen fiyat ayarlamaları, orta vadeli enflasyon görünümü üzerindeki önemini korumaktadır. Türk lirasındaki değerlenmeye rağmen emtia fiyatlarındaki artışlar ve bazı sektörlerde belirginleşen arz kısıtları üretici enflasyonundaki yükselişin sürmesine yol açmaktadır. Kuraklık ve korumacı gıda politikalarının etkisiyle küresel gıda emtialarında sert fiyat artışları gözlenmektedir. Endüstriyel metal ve petrol fiyatlarındaki yükselişler temel mal ve enerji grupları üzerinde etkili olmaktadır. Yönetilen fiyatlar tarafında elektrik, doğalgaz ve çiğ süt referans alım fiyatındaki artışlara karşılık, tütün ürünlerindeki vergi ayarlaması kısa vadeli enflasyon görünümünde belirleyici olmuştur. Asgari ücretteki enflasyon hedeflerine kıyasla belirgin yüksek artışın, önümüzdeki dönemde özellikle hizmet fiyatları ve artan enflasyon katılığı kanalıyla enflasyonu olumsuz etkileyeceği değerlendirilmektedir.

Ekim Enflasyon Raporu'nu takip eden dönemde enflasyon görünümü üzerinde etkili olan unsurlar, sıkı para politikası duruşunun uzun bir müddet korunması gerektiğine işaret etmiştir. Kredilerde başlayan yavaşlamanın gecikmeli etkilerinin önümüzdeki dönemde daha belirgin hale gelmesi beklenmekle birlikte, kısa vadede etkili arz yönlü unsurlar nedeniyle yıllık enflasyon oranlarının birkaç ay daha yukarı yönlü seyredebileceği değerlendirilmektedir. Sıkı parasal duruşun kararlı bir şekilde sürdürülmesi, enflasyon beklentileri, fiyatlama davranışları ve finansal piyasa gelişmelerinin dışsal ve geçici oynaklıklarına karşı önemli bir tampon işlevi görecektir. Mevcut verilerin yanı sıra elde edilecek her türlü yeni verinin enflasyon beklentileri ve fiyatlama davranışlarında, orta vadeli dezenflasyon patikasından sapma riskine işaret etmesi durumunda kararlılıkla ilave sıkılaştırma yapılacaktır.

TCMB Kasım ayından itibaren fiyat istikrarına odaklı para politikasının aynı zamanda makrofinansal risklerin sınırlanması için de kritik önemde olduğunu değerlendirerek

enflasyon hedeflemesi rejimini tüm unsurlarıyla kararlı bir şekilde uygulayacağını açıklamıştır. TCMB, Kasım ayının ilk haftasından itibaren mevcut riskleri dikkate alan ve enflasyonda düşüşü önceliklendiren bir politika duruşunu benimseyeceğine yönelik güçlü bir iletişim yapmıştır. Bu söylemle tutarlı olarak, enflasyon görünümü üzerindeki risklerin bertaraf edilmesi, enflasyon beklentilerinin kontrol altına alınması ve dezenflasyon sürecinin en kısa sürede tesisi için, Kasım ve Aralık aylarında sade bir operasyonel çerçevede net ve güçlü bir parasal sıkılaştırma yapılmıştır. Para politikası kararları, TCMB'nin politika duruşunu sadece fiyat istikrarı odağıyla belirleyeceğine vurgu yapan bir iletişim politikası ile desteklenmiştir. Ocak ayı PPK toplantısında ise sıkı para politikası duruşunun enflasyonda kalıcı düşüşe ve fiyat istikrarına işaret eden güçlü göstergeler oluşana kadar “uzun bir müddet” korunacağı ve “gerekmesi durumunda ilave sıkılaştırma yapılacağı” belirtilerek, ileriye dönük güçlü bir yönlendirme yapılmış ve politika öngörülebilirliği artırılmıştır.

Para politikasındaki sıkılaştırma ve fiyat istikrarına yönelik güçlü iletişim piyasalara olumlu yansımış, finansal göstergelerde iyileşme sağlanmıştır. Fiyat istikrarı odaklı sade bir operasyonel çerçeve benimsenerek politika öngörülebilirliğinin artırılması sonucunda, Kasım ayından itibaren risk primi, döviz kuru oynaklığı ve uzun vadeli faizler gerilemiş, sermaye girişleri artmıştır (Kutu 1.1). Ayrıca, enflasyon beklentilerindeki bozulma eğilimi, para politikasında sıkılaştırma adımlarının belirginleşmesiyle önemli ölçüde yavaşlamış ve Ocak ayında tersine dönmüştür. Nitekim, piyasa beklentilerinin üzerinde gerçekleşen Kasım ayı enflasyon oranını ve Aralık ayında asgari ücret artışını takiben, orta vadeli enflasyon beklentilerinde büyük bir değişikliğin olmaması, fiyat istikrarı odaklı para politikası iletişiminin beklentilerin yönetilmesinde etkili olduğuna dair önemli bir göstergedir. Politika faizlerindeki artışın mevduat ve kredi faizlerine de yansımaları parasal aktarım mekanizmasının etkin işlediğini göstermektedir. Mevduat faizlerinin politika faizleriyle uyumlu hale gelmesi yerleşiklerin portföy tercihlerinde arzu edilen değişimin sağlanması için önemli bir etmendir. Sıkı para politikasının orta vadeli yüzde 5 hedefi gözetilerek kararlı bir şekilde uygulanması, enflasyon beklentilerinin hedefle uyumlu hale gelmesini, döviz kuru geçişkenliğinin makul oranlara gerilemesini ve enflasyon katılığının azalmasını sağlayacaktır.

Mevcut makrofinansal risklerin sınırlanması için krediler ve yurt içi talebin ılımlı bir patikaya yönelmesi büyük önem arz etmektedir. Aktarım mekanizmasının etkin çalışmasıyla birlikte, krediler önemli ölçüde yavaşlamaktadır. Bireysel kredilerin gelişimi yakından takip edilmekte; son dönemde bu alanda kullanılabilecek hedefli makroihtiyati araçlar da ilgili paydaşlarla birlikte değerlendirilmektedir. Kasım ve Aralık PPK toplantılarında gerçekleştirilen güçlü parasal sıkılaştırmanın krediler ve iç talep üzerindeki yavaşlatıcı etkilerinin daha belirgin hale gelmesi beklenmekte, böylelikle enflasyon üzerinde etkili olan talep ve maliyet unsurlarının kademeli olarak zayıflayacağı öngörülmektedir.

Para politikası duruşu orta vadeli enflasyon hedefine kademeli olarak yakınsayacak şekilde oluşturulacaktır. Para politikası kararlarının toplam talep ve enflasyon üzerindeki

etkileri gecikmeli olarak görüldüğünden, politika duruşunun enflasyon tahminlerine yönelik oluşturulması daha etkin bir uygulamadır. Bu çerçevede, Enflasyon Raporlarında paylaşılan tahminler aynı zamanda bir “tahmin hedefi” olacak ve enflasyon beklentilerine referans oluşturmak suretiyle ara hedeftir. Bir diğer ifadeyle, orta vadeli enflasyon hedefine yakınsarken beklentileri daha etkin şekilde yönetebilmek için, enflasyonun gelecek dönemdeki seyri konusunda iktisadi birimler için referans olacak değer kısa vadede enflasyon tahminleri, orta vadede ise enflasyon hedefleridir.

TCMB, 2021 yılında enflasyon hedeflemesi rejimini tüm unsurlarıyla uygulayacak, para politikası kararlarını fiyat istikrarı temel amacı doğrultusunda alacaktır. Parasal duruşun sıklığı, enflasyonu etkileyen tüm unsurlar dikkate alınarak, enflasyonda kalıcı düşüşe ve fiyat istikrarına işaret eden güçlü göstergeler oluşana kadar kararlılıkla sürdürülecektir. Para politikası iletişimi şeffaflık, hesap verebilirlik ve öngörülebilirlik ilkeleri doğrultusunda güçlendirilecektir.

### 5.2.3. İnşaat Sektörü ve Gayrimenkul Piyasası

2020 yılına görece olumlu bir başlangıç yapan Türkiye ekonomisinde Mart ayı ile birlikte, COVID-19 salgınının yayılmasını sınırlamaya dönük alınan tedbirlerin etkisiyle ivme kaybı gözlenmiştir. 2020 ilk çeyrekte GSYH yıllık büyümesi %4,5 seviyesinde oluşmuştur. 2019 sonunda 753,7 milyar dolar olan yıllıklandırılmış dolar cinsi GSYH, 2020 ilk çeyrek itibarıyla 758,1 milyar dolara çıkmıştır.

Öncü veriler Nisan’da iktisadi faaliyetin sert daraldıktan sonra Mayıs ve Haziran aylarında normalleşme sürecinin etkisiyle toparlanmaya başladığına işaret etmektedir. Nisan’da bir önceki aya göre %30,2 daralan sanayi üretimi, Mayıs’ta %17,4 oranında artış kaydetmiştir. Benzer şekilde, perakende satışlar ve ciro endeksi Nisan’daki sert daralışların ardından Mayıs’ta kademeli bir şekilde toparlanma göstermiştir. Haziran ayı ile başlayan normalleşme sürecinde ekonomik aktivitedeki toparlanma daha belirgin hale gelmeye başlamıştır. Nisan’da 33,4 ile dip seviyeleri gören imalat sanayi satın alma yöneticileri endeksi (PMI) Haziran itibarıyla 53,9 ile son iki buçuk yılın en yüksek seviyesine ulaşmıştır. Sektörel güven endeksleri hizmetler ve perakendede görece daha yavaş bir toparlanma olduğuna işaret ederken, inşaat ve imalat sanayinde hızlı bir iyileşmeye işaret etmektedir. Söz konusu gelişmede Haziran ile konut ve taşıt kredilerinde başlatılan kampanyaların etkili olduğu değerlendirilmektedir.

Uluslararası emtia fiyatlarındaki düşüşün etkisiyle Nisan’da gerilemeye devam eden tüketici enflasyonu Mayıs ve Haziran aylarında normalleşme sürecinin etkileriyle yükselmeye başlamıştır. 2020 ilk çeyrek sonunda %11,86 olan genel tüketici fiyatları endeksi (TÜFE) yıllık enflasyonu, Nisan’da %10,94’e inmiştir. Ancak Mayıs ve Haziran aylarında sırasıyla %11,39 ve %12,62 seviyelerine çıkmıştır. Öte yandan, üretici fiyatları endeksinde (ÜFE) enflasyon dalgalı bir seyir izlemektedir. Mart’ta %8,50 olan genel ÜFE yıllık enflasyonu Nisan ve Mayıs’ta gerilemeye devam ederek %5,53’e inmiştir.

Haziran’da ise %6,17 seviyesine çıkmıştır.

Salgın sürecinde dış talebin iç talepten daha zayıf bir görünüm sergilemesiyle dış ticaret dengesinde bozulma ikinci çeyrekte de sürmüştür. İkinci çeyrekte dış ticaret açığı 2019’un aynı dönemindeki 7,9 milyar dolardan 10,8 milyar dolara çıkmıştır. İlk yarı genelinde ise yıllık bazda ihracatta %15,1 küçülme yaşanırken, ithalat %3,2 gerilemiştir. Dış ticaret açığı ise 2019 ilk yarıdaki 13,8 milyar dolardan 2020 ilk yarıda 23,8 milyar dolara genişlemiştir.

Salgının etkilerini sınırlamak üzere Mart ayı ile birlikte, faiz indiriminin yanında likidite tedbiri alan TCMB, bu adımlara ikinci çeyrekte yavaşlayarak da olsa devam etmiştir. Nisan’daki 100 baz puanlık indirimin ardından TCMB Mayıs ayında 50 baz puan daha indirim gitmiştir. Ancak Haziran’da enflasyon görünümü üzerinde artan riskleri dikkate alarak indirimlere ara vermiştir.

#### 5.4. DEĞERLEME İŞLEMİNİ OLUMSUZ YÖNDE ETKİLEYEN VEYA SINIRLAYAN FAKTÖRLER

Gayrimenkulün değerini etkileyen olumsuz faktörler:

- Bölgede plan iptali olması
- Parsellerin ruhsat, çap başvurusuna izin verilmiyor olması
- Altyapı yatırımların bölgede başlamamış olması
- Parsellerin hisseli olması

#### 5.5. GAYRİMENKULÜN KULLANIM AMACI, YAPISAL VE İNŞAAT ÖZELLİKLERİ

Konum Özelliği	: Kent merkezi dışı
Yapılaşma Yoğunluğu	: %10
Çevresel Gelişim Hızı	: Düşük
Yapılaşma Türü	: Sanayi Tesis Alanı, Ticari Rekreasyon Alanı ve Belediye Hizmet alanı
İnşaat Tarzı	: -
İnşaat Nizamı	: -
Binanın Kat Adedi	: -
Yapı Sınıfı	: -
Deprem Bölgesi	: 4. Derece
Deprem Hasar Durumu	: -



Onarım/Güçlendirme	: -
Kat irtifakı	: -
Toplam B.Bölüm Sayısı	: -
İskan Belgesi	: -
Yaşı	: -
Malzeme Durumu	: -
İşçilik Durumu	: -
Elektrik	: Var
Su	: -
Kanalizasyon	: -
Isıtma Sistemi	: -
Otopark	: -
Asansör	: -
Jeneratör	: -
Güvenlik	: -
Yangın Merdiveni	: -
Kullanım Durumu	: Tarla
Kullanım Şekli	: Tarla

#### 5.4.1. Ana gayrimenkul Özellikleri

##### **1049 Ada 5 Parsel;**

Değerlemeye konu gayrimenkul Ankara ili, Mamak İlçesi, Karşıyaka/Lalahan Mahallesi, 1049 Ada 5 parsel, 6261.00 m<sup>2</sup> yüzölçümlü arsa vasıflı taşınmazdır. Sayısal paftalarında yapılan incelemelerde parsel geometrik olarak yaklaşık dikdörtgen bir şekle sahip olup, yerinde yapılan gözlemlerde ise parsellerin topoğrafik olarak eğimli bir arazi yapısına sahip olduğu belirlenmiştir. Parsel köşe konumludur. Yerinde yapılan gözlemlerde Mamak Belediyesinde incelenen imar paftasına göre, mevcutta planda görülen imar yolların henüz açılmadığı, parsele erişim komşu parseller üzerinden sağlanmaktadır. Değerleme günü itibari ile taşınmaz üzerinde, 1 adet tek katlı yığma yapı tarzında yaklaşık 750 m<sup>2</sup> kullanım alanlı ahır, 3 katlı her katı yaklaşık 75 m<sup>2</sup> kullanım alanlı toplamda 225 m<sup>2</sup> alanlı ev bulunmaktadır. Yapılara ait herhangi bir ruhsat, iskan, proje bulunmamaktadır. Yapılara ait yasal bir evrak olmaması ve parselin hisseli olması ve müşterek olarak kullanılması sebebiyle yapılar dikkate alınmamıştır.



### **1050 Ada 1 Parsel, 1053 Ada 4 Parsel;**

Değerleme konusu 1050 ada 1 parsel 6747,00 m<sup>2</sup>, 1053 ada 4 parsel 5723,00 m<sup>2</sup>, 1138 ada 1 parsel 5767,00 m<sup>2</sup> ve 1108 ada 2 parsel 124254,57 m<sup>2</sup> yüz ölçümlere sahiptir. Sayısal paftalarında yapılan incelemelerde parsellerin amorf yapıda oldukları, yerinde yapılan gözlemlerde ise topoğrafik olarak kısmen eğimli bir arazi yapısına sahip olduğu belirlenmiştir. Parsel sınırlarını belirleyici herhangi bir sınır bulunmamaktadır. Mamak Belediyesi İmar paftasından incelenen imar paftasına göre 1050 ada 1 parselin köşe konumdadır. Yerinde yapılan gözlemlerde Mamak Belediyesinde incelenen imar paftasına göre, mevcutta planda görülen imar yolların henüz açılmadığı, parsellere komşu parseller üzerinden sağlanmaktadır. Değerleme günü itibari taşınmazlar üzerinde yapı bulunmamaktadır.

### **5.4.2. Bağımsız Bölüm Özellikleri**

Değerleme konusu taşınmazlar tarla nitelikli olup, bağımsız bölüme konu değildir.

### **5.6. FİZİKSEL DEĞERLEMEDE BAZ ALINAN VERİLER**

Değerleme konusu taşınmazın nihai değerinin belirlenmesinde Piyasa değeri yaklaşımı varsayım yöntemi kullanılmıştır. Karşılaştırmada esas alınan veriler, yapılan piyasa araştırmalarına dayanmaktadır. Piyasa araştırması sonucunda elde edilen veriler, piyasa koşullarına göre makul seviyededir. Seçilen örneklerin aynı bölgede ve benzer özelliklerde olduğu bilgisi kabul edilmiştir. Rapor içeriğinde özellikleri belirtilen değerlemeye konu taşınmazın yerinde yapılan incelemesinde konumuna, büyüklüğüne, mevcut kullanım şartlarına, çevrede yapılan piyasa araştırmalarına bölgede daha önce yapılan ekspertiz çalışmalarına göre günümüz ekonomik koşullarındaki m<sup>2</sup> birim değeri, emsallerin pazarlık payları da dikkate alınarak tahmin ve takdir edilmiştir.

### **5.7. GAYRİMENKULÜN TEKNİK ÖZELLİKLERİ VE DEĞERLEMEDE BAZ ALINAN VERİLER VARSA RUHSATA AYKIRI YAPILANMALAR**

Değerlemeye konu taşınmazın teknik özellikleri yerinde yaptığımız incelemeler ve yetkililerinin beyanları doğrultusunda düzenlenmiş olup, 5.4 ve 5.5 numaralı başlıklarda açıklanmıştır.

### **5.8. DEĞERLEME İŞLEMİNDE KULLANILAN VARSAYIMLAR VE BUNLARIN KULLANILMA NEDENLERİ**

Değerleme işleminde herhangi bir varsayım kullanılmamıştır.

## 5.9. GAYRİMENKULÜN DEĞERİNE ETKİ EDEN FAKTÖRLER

### GAYRİMENKULÜN DEĞERİNİ OLUMLU YÖNDE ETKİLEYEN FAKTÖRLER

- İmar planı kapsamında olmaları

### GAYRİMENKULÜN DEĞERİNİ OLUMSUZ YÖNDE ETKİLEYEN FAKTÖRLER

- Bölgede plan iptali olması
- Parsellerin ruhsat, çap başvurusuna izin verilmiyor olması
- Altyapı yatırımların bölgede başlamamış olması
- Parsellerin hisseli olması

## 5.10. DEĞERLEME İŞLEMİNDE KULLANILAN YÖNTEMLER VE BU YÖNTEMLERİN SEÇİLME NEDENLERİ

Değerleme çalışmasında, konu mülk için en uygun yöntem olan, tarla için Emsal Karşılaştırma Yöntemi uygulanmıştır.

### MALİYET ANALİZİ

Bu yöntemde, var olan bir yapının günümüz ekonomik koşulları altında yeniden inşa edilme maliyeti gayrimenkulün değerlemesi için baz kabul edilir. Yaklaşımda gayrimenkulün değerinin arazi ve binalar olmak üzere iki farklı fiziksel olgudan meydana geldiği kabul edilir. Yöntemde gayrimenkulün önemli bir kalan ekonomik ömür beklentisine sahip olduğu kabul edilir. Bu nedenle gayrimenkulün değerinin fiziki yıpranmadan, fonksiyonel ve ekonomik açıdan demode olmasından dolayı zamanla azalacağı göz önüne alınır. Bir başka deyişle bu yöntemde, mevcut bir gayrimenkulün bina değerinin, hiçbir zaman yeniden inşa etme maliyetinden fazla olamayacağı kabul edilir.

Değerleme işlemi; yapılacak olan gayrimenkulün bugünkü yeniden inşa ya da yerine koyma maliyetine; mevcut yapının sahip olduğu herhangi bir çıkar veya kazanç varsa ekledikten sonra, aşınma payının toplam maliyetten çıkarılması ve son olarak da arazi değeri eklenmesi ile yapılır. Bu anlamda maliyet yaklaşımının ana ilkesi kullanım değeri ile açıklanabilir. Kullanım değeri ise, “Hiçbir şahıs ona karşı istek duymasa veya onun değerini bilmeseydi malın gerçek bir değeri vardır” şeklinde tanımlanmaktadır.

Maliyet yaklaşımında geliştirilen amortize edilmiş yeni maliyetinin arsa değerine eklenmesi sureti ile mülkün değeri belirlenmektedir.

### GELİR İNDİRGEME YAKLAŞIMI:

Gelir kapitalizasyonu yaklaşımında mülkün getireceği net gelir boş kalma, tahsilat kayıpları ve işletme giderleri işletme dönemi için analiz edilir. Değerleme uzmanı, gayrimenkulün gelecekte ortaya çıkabilecek faydalarını ve getirdiği net geliri kapitalize ederek bugünkü değerini belirler. Gelir kapitalizasyonu yaklaşımında iki farklı metot bulunmaktadır. Direkt Kapitalizasyonda; bir yıllık gelirin, gelir oranına bölünmesi ya da gelir katsayısıyla çarpılması sonucu değere ulaşılır. İndirgenmiş Nakit Akışında ise; götürü bedeli uygulanarak gelir modeline yansıtılır, gelirler kabul edilebilir bir indirgeme oranı ile bugünkü değerine getirilerek gayrimenkulün değeri saptanır.

Bazı gayrimenkuller özellikleri itibarı ile geliştirileceği düşünülerek değerlendirilmeleri gerekebilir. Bu durumda gayrimenkulün geliştirilmesi nedeni ile sağlayacağı net gelirler geliştirilmesi nedeni ile yapılacak giderlerden düşülerek bulunan net gelirleri dikkate alınır, müteahhit karları da hesaba katılarak kabul edilebilir bir indirgeme oranı ile gayrimenkulün bugünkü değerine ulaşılır. Değere esas teşkil eden çalışmalar ve analizler uzmanda saklı kalır.

### EMSAL KARŞILAŞTIRMA YAKLAŞIMI

Değerleme işlemi yapılacak olan gayrimenkulün; mevcut pazarda benzer özellikler taşıyan ve yeni satılmış olan gayrimenkullerle karşılaştırılması, uygun karşılaştırma işlemlerinin uygulanması ve karşılaştırılabilir satış fiyatlarında çeşitli düzeltmelerin yapılması bu yaklaşımda izlenen prosedürlerdir. Bulunan emsaller lokasyon, görülebilirlik, fonksiyonel kullanım, büyüklük, imar durumu ve emsali gibi kriterler dahilinde karşılaştırılarak değerlendirme analizleri yapılır. Piyasa değeri yaklaşımı; yaygın ve karşılaştırılabilir emsallerin olması durumunda en çok tercih edilen metottur.

İşyeri türündeki gayrimenkul değerlemesinde en güvenilir ve gerçekçi yaklaşım piyasa değeri yaklaşımıdır. Bu değerlendirme yönteminde bölgede değerlendirilmesi istenilen gayrimenkulle ortak temel özelliklere sahip karşılaştırılabilir örnekler incelenir. Piyasa Değeri Yaklaşımı aşağıdaki varsayımlara dayanır.

- Analiz edilen gayrimenkulün türü ile ilgili olarak mevcut bir pazarın varlığı peşinen kabul edilir.
- Bu piyasadaki alıcı ve satıcıların gayrimenkul hakkında oldukça iyi düzeyde bilgi sahibi olduğu ve bu nedenle zamanın önemli bir faktör olmadığı kabul edilir.
- Gayrimenkulün piyasada makul bir satış fiyatı ile makul bir süre için kaldığı kabul edilir.
- Seçilen karşılaştırılabilir örneklerin değerlemeye konu gayrimenkul ile ortak temel özelliklere sahip olduğu kabul edilir.
- Seçilen karşılaştırılabilir örneklere ait verilerin fiyat düzeltmelerinin yapılmasında günümüz sosyo - ekonomik koşulların geçerli olduğu kabul edilir.

### 5.11. ÜZERİNDE PROJE GELİŞTİRİLEN ARSALARIN BOŞ ARAZİ VE PROJE DEĞERLERİ

Konu çalışma üzerinde proje geliştirilen bir arsa çalışması değildir.

### 5.12. NAKİT / GELİR AKIMLARI ANALİZİ

İndirgenmiş nakit akımları analizi, şirketin gelecekte yaratacağı nakit akımlarının iskonto edilerek net bugünkü değeriyle ifadesidir. Şirketin gelişme trendini fiyatlara yansıtabiliyor olması sebebiyle, diğer yaklaşımlara göre üstünlükleri bulunmakta olup, dünyada genel kabul görmüş ve yaygın olarak kullanılan bir analiz yöntemidir.

Faaliyetlerden elde edilen nakit akımı şirketin nakit girişleri ile nakit çıkışları arasındaki farkın nakit olarak ödenecek vergiler ile düzeltilmesi sonucu bulunur. Şirketin nakit akımını sağlaması için hazırladığı işletme stratejisini destekleyecek işletme sermayesi ve sabit kıymet ilaveleri için gerekli yatırımlar nakit çıkışlarına dahil edilmelidir. Vergi sonrası net nakit akımı şirketin alacaklılarına yapılacak olan ödemeler için hissedarlarına ödenecek kar payları (veya yapılacak yeni yatırımlar ) için elde bulunan nakdi gösterir.

Bu analiz yöntemi kullanılarak şirket değerlemesi gerçekleştirilmesine yönelik uygulamalarda, üç temel değişken kullanılmaktadır. Bunlar;

- Şirketin gelecek yıllarda gerçekleştireceği nakit akımları,
- İskonto oranı
- Devam eden değerdir.

Şirketin devam eden değeri aşağıdaki şekilde hesaplanmıştır:

Şirketin devam eden değerinin hesaplanmasında şirketin Aralık 2016 yılından sonra faiz öncesi vergi sonrası karının sonsuza kadar aynı kalacağı varsayılmakta ve aşağıdaki formüle göre hesaplanmaktadır.

Sonsuza kadar devam edeceği varsayılan yıllık nakit akım Devam eden Değer =  
(İskonto oranı - Büyüme oranı)

Bu işlem sonucu ortaya çıkan değer normal metot kullanılarak iskonto edilerek cari değere indirgenmiştir.

Şirketin, gelecekte yaratması beklenen serbest nakit akımlarının belirlenebilmesi için beş yada on yıl gibi uzun dönemli projeksiyonlar yapılmakta ve elde edilen nakit akımları, şirketin, sektörün ve ekonominin taşıdığı risk seviyesine göre belirli bir iskonto oranı ile indirgenerek, şirketin bugünkü değeri hesaplanmaktadır. Nakit akımı modelinde, iskonto edilen nakit akımı aşağıdaki gibi tanımlanmıştır.

Faaliyet Karı(+)

Cari yıl amortismanı(+) Karşılıkları (+)

Nakit çıkışı gerektirmeyen diğer giderler(+) Sabit kıymet yatırımları (-)

Net işletme sermayesindeki artış yada azalışlar(+/-) +

-----  
Faaliyet Nakit Akımı

### 5.13. DEĞERLEMEDE ESAS ALINAN BENZERSATIŞ ÖRNEKLERİNİN TANIM VE SATIŞ BEDELLERİ İLE BUNLARIN SEÇİLME NEDENLERİ

Yakın çevredeki ticari ünite piyasasında yapılan araştırmalarda tespit edilen pazar bilgilerinin konum, görülebilirlik, kullanım fonksiyonu, büyüklük ve ticari potansiyel gibi kriterleri değerlendirme çalışmasında esas olarak alınmıştır. Bu tespitlerden hareketle rapora konu taşınmazın piyasa değeri, bulunan emsallerle taşınmazın sahip olduğu olumlu ve olumsuz etkenler karşılaştırılarak belirlenmiştir.

#### EMSAL KROKİ

Bölgede yapılan piyasa araştırmalarında tespit edilen bilgilerden bazıları aşağıda yer almaktadır;

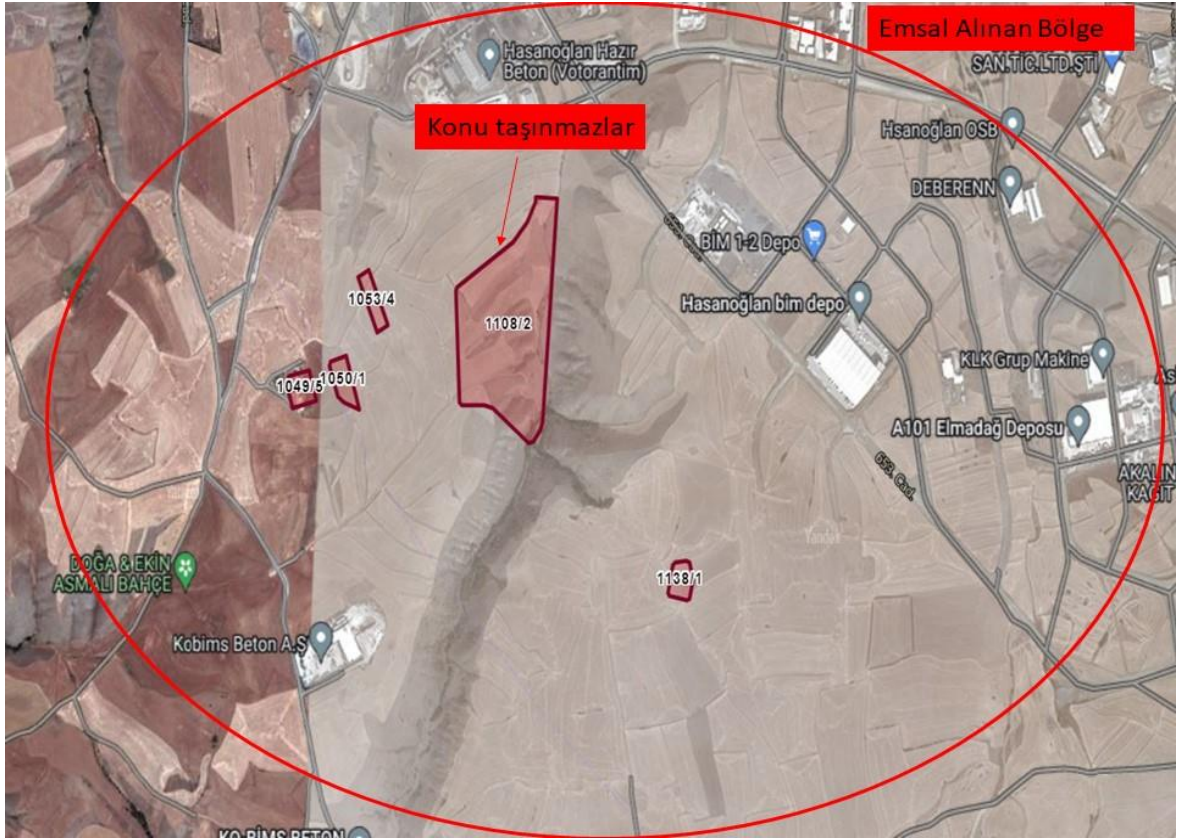

#### ARSA EMSALLERİ

##### EMSAL-1- SAHİBİNDEN 0 (531) 988 43 06

Değerleme konu taşınmaz ile aynı bölgede, 1033 ada 4 parselde konumlu, 5541,00 m2 kullanım alanlı arsanın 2256 m2 hissesi, Sanayi ve Depolama Alanı lejantlı (E.0.50, Hmax:serbest), değerlendirme konu taşınmazlar ile aynı olan yapılaşma izni verilmeyen bölgede konumlu hisseli arsa 580.000,-TL bedel ile pazarlandığı bilgisi alınmıştır. (%10 pazarlık, 230,-TL/m2)



**EMSAL-2 – DEM GAYRİMENKUL 0 (507) 233 70 57**

Değerleme konu taşınmaz ile aynı bölgede, 1099 ada 4 parselde konumlu, 5164,00 m2 kullanım alanlı arsanın 2582 m2 hissesi, Sanayi ve Depolama Alanı lejantlı (E.0.50, Hmax:serbest), değerleme konu taşınmazlar ile aynı olan yapılaşma izni verilmeyen bölgede konumlu hisseli arsa 550.000,-TL bedel ile pazarlandığı bilgisi alınmıştır. (%10 pazarlık, 190,-TL/m2)

**EMSAL-3 -ÜÇGÜLLER EMLAK 0 (532) 375 42 87**

Değerleme konu taşınmaz ile aynı bölgede, 1077 ada 1 parselde konumlu, 5100,00 m2 kullanım alanlı arsanın 350 m2 hissesi, Sanayi ve Depolama Alanı lejantlı (E.0.50, Hmax:serbest), değerleme konu taşınmazlar ile aynı olan yapılaşma izni verilmeyen bölgede konumlu hisseli arsa 70.000,-TL bedel ile pazarlandığı bilgisi alınmıştır. (%10 pazarlık, 180,-TL/m2)

**EMSAL-4 -GOOD INVEST GAYRİMENKUL 0 (505) 467 87 70**

Değerleme konu taşınmaza yakın konumda, kadastro yoluna cepheli tarlanın 4250 m2 hissesi 300.000,-TL/m2 bedel ile pazarlandığı bilgisi alınmıştır. **Emsal imarsız tarla vafında olup, hisselidir.** (%10 pazarlık, 63,-TL/m2)

**BEYAN**

**BEYAN-1-BÖLGE EMLAKÇISI**

Bölgeye hakim emlakçı ile yapılan görüşmede sanayi imarlı arsaların bulunduğu bölgede imar planlarının davalık olması nedeniyle uzun zamandır satış gerçekleşmediği 250-300,-TL/m2 mülk sahiplerinden talep edilse de 150-200,-TL/m2 birim fiyat üzerine teklif alınmadığı, yakın çevrede plan kapsamında olmayan tarlaların 75-100,-TL/m2 birim fiyattan el değiştirebildiği ifade edilmiştir.

**BEYAN-1-BÖLGE EMLAKÇISI**

Bölgeye hakim emlakçı ile yapılan görüşmede sanayi imarlı arsaların bulunduğu bölgede imar planlarının davalık olması nedeniyle uzun zamandır satış gerçekleşmediği sanayi imarlı hisseli olması sebebiyle 150-200,-TL/m2 satılabileceği, tarlaların 50-100,-TL/m2 birim fiyattan el değiştirebildiği ifade edilmiştir.

#### **5.14. GAYRİMENKUL VE BUNA BAĞLI HAKLARIN HUKUKİ DURUM ANALİZİ**

Gayrimenkul ve buna bağlı hakların hukuki durumunun analizi rapor içeriğinde ilgili başlıklar altında yapılmıştır. Değerleme konusu taşınmaz ile ilgili mevcutta herhangi bir hukuki problem teşkil edilecek unsur bulunmamaktadır.

#### **5.15. EN İYİ KULLANIM DURUMU ANALİZİ**

Rapora konu gayrimenkulün imar planı doğrultusunda mimari projesine göre inşa edilmesi durumunda konu mülkün en etkin ve verimli kullanılacaktır. Değerleme çalışmasında, boş arsa için emsal karşılaştırma yöntemine göre değerlendirilmiştir. En Verimli Ve En İyi Kullanım Analizi: Bir mülkün fiziki olarak mümkün, finansal olarak gerçekleştirilebilir olan, yasalarca izin verilen ve değerlendirilmesi yapılan mülkü en yüksek değerine ulaştıran en olası kullanımıdır. Üstte verilen tanım çerçevesinde rapor konusu taşınmazlar değerlendirildiğinde: Taşınmazların en iyi ve faydalı kullanımının mevcut imar durumuna uygun proje geliştirilerek, yapılaşma ile birlikte projenin satışa sunulması olduğu düşünülmektedir.

#### **5.16. MÜŞTEREK VEYA BÖLÜNMÜŞ KISIMLARIN DEĞERLEME ANALİZİ**

Konu taşınmaz içerisinde müşterek veya bölünmüş kısımlar bulunmamaktadır. Değerleme konusu taşınmaz için bir bütün olarak değerlendirilmiştir.

#### **5.17. HÂSILAT PAYLAŞIMI VEYA KAT KARŞILIĞI YÖNTEMİ İLE YAPILACAK PROJELERDE EMSAL PAY ORANLARI**

Taşınmazların değerlemesinde herhangi bir hâsılat paylaşımı veya kat karşılığı analizi yapılmamıştır.

### **6. BÖLÜM ANALİZ SONUÇLARININ DEĞERLENDİRİLMESİ**

#### **6.1. DEĞERLEME METOTLARININ VE ANALİZ SONUÇLARININ UYUMLAŞTIRILMASI VE BU AMAÇLA İZLENEN YÖNTEMİN VE NEDENLERİNİN AÇIKLANMASI**

Taşınmaza emsal teşkil edebilecek nitelikte satış görmüş, satışta olan gayrimenkuller ve bölgedeki gayrimenkul firmalarının görüşleri dikkate alınarak arsaların hisseli olup olmaması, yola cephe olup olmaması göre arsanın değer takdirinde “Emsal Karşılaştırma Yaklaşımı” kullanılmıştır.

- Taşınmazların bulunduğu konumda ve bölgede çok sayıda benzer özelliklere sahip boş arsa vasıflı taşınmaz bulunmakta olup, karşılaştırma yapılarak, mevcut yüz ölçümü, yola cephesi, şekli, eğim durumu vb. olumlu-olumsuz özellikleri dikkate alınarak birim m<sup>2</sup> değer takdirinde bulunulmuştur. Ekspertize konu taşınmaz ile ilgili olarak olumlu-olumsuz etkenler beraber değerlendirildiğinde, yapılan emsal araştırması ve bölge emlakçıları ile yapılan görüşmeler neticesinde sanayii imarlı arsaların 150-200,-TL/m<sup>2</sup> aralığında olduğu görülmüştür.

\*\*\* Taşınmazın bulunduğu bölgede hizmet vermekte olan emlak danışmanlık hizmeti vermekte olan firma ve satılık arsa yetkilileri yapılan görüşmeler neticesinde değerlendirme konusu taşınmazların bulunduğu bölgede plan iptali olması, mahkeme süreçlerinin devam etmesi nedeniyle bölgeye talebin düşük seviyelerde olduğu kanaati oluşmuştur.

\*\*\*\***Mamak Belediyesi İmar Müdürlüğünden alınan bilgiye göre bölgede plan iptali olması, mahkeme süreçlerinin devam etmesi, bölgede ruhsat, çap başvurusu yapılmaması sebebiyle taşınmazlara yasal durum değerinde emlak rayiç değeri, mevcut durum değerinde ise iptal olan imar durumları dikkate alınmıştır.**

\*\*\*Mamak Belediyesi Emlak Servisinden alınan şifahi bilgiye göre bölgede sanayi ve depolama imarlı arsaların (1049 ada 5 parsel, 1050 ada 1 parsel ve 1053 ada 4 parsel) 2023 yılı Emlak rayiç değeri: 48.44,-TL/m<sup>2</sup> olduğu, Ticari Rekreasyon İmarlı arsanın (1108 ada 2 parsel) Emlak Rayiç değeri: 16.15,-TL/m<sup>2</sup> ve Belediye Hizmet alanı imarlı arsanın (1138 ada 1 parsel) Emlak Rayiç Değeri:32.29,-TL/m<sup>2</sup> olduğu bilgisi alınmıştır.

\*\*1108 ada 2 parselin Ticari ve Rekreasyon imarlı olması (Ticari Rekreasyon Alanı: Kentin açık ve yeşil alan ihtiyacına yönelik günöbirlik tesisleri, biniş parkuru, piknik alanı, botanik bahçesi, serbest gezinti alanları, eğlence dinlenme ihtiyaçlarının karşılanabileceği lokanta, gazino, kahvehane, çay bahçesi, büfe, otopark alanları, bölgenin sosyo-kültürel ihtiyacına yönelik sinema, tiyatro salonları, tenis, yüzme, golf alanları yapılabilir) plan iptali olması sebebiyle taşınmaza yasal durum değerinde rayiç değeri, mevcut durumda tarla değeri takdir edilmiştir.

**\*\*Taşınmazlar hisseli olup değerlendirme tamamı için yapılmıştır.**

Konu mülkler için emsal karşılaştırma yöntemi ile değer verilmesi uygun görölmüş bu durumda güncel nihai değer toplam yasal durum değeri **3.104.000 TL (ÜÇMİLYONYÜZDÖRTBİNTÜRKLİRASI)**, mevcut durum değeri **13.470.000 TL (ONÜÇMİLYONDÖRTYÜZYETMİŞBİNTÜRKLİRASI)**, olarak takdir edilmiştir. **HESAP DETAYI EKTE SUNULMUŞTUR.**

**Konu taşınmazların değer oluşumları ve satış kabiliyeti, taşınmazların tapu kayıtları üzerinde yer alan takyidatlardan bağımsız olarak yorumlanmıştır.**

**6.2. ASGARI BİLGİLERDEN RAPORDA YER VERİLMEYENLERİN NİÇİN YER ALMADIKLARININ GEREKÇELERİ**

Asgari bilgilerden raporda bulunmayan herhangi bir bilgi bulunmamaktadır.

**6.3. YASAL GEREKLERİN YERİNE GETİRİLİP GETİRİLMEDİĞİ VE MEVZUAT UYARINCA ALINMASI GEREKEN İZİN VE BELGELERİN TAM VE EKSİKSİZ OLARAK MEVCUT OLUP OLMADIĞI**

Taşınmazlar ile ilgili ulaşılan bütün yasal izin belgeleri madde 4.4'de listelenmiştir.

**6.4. DEĞERLEMESİ YAPILAN GAYRİMENKULÜN, GAYRİMENKUL YATIRIM ORTAKLIĞI PORTFÖYÜNE ALINMASINDA SERMAYE PİYASASI MEVZUATI ÇERÇEVESİNDE HERHANGİ BİR ENGEL OLUP OLMADIĞI HAKKINDA GÖRÜŞ**

Değerlemesi yapılan gayrimenkulün GYO portföyüne alınmasında SPK Mevzuatı çerçevesinde herhangi bir engel bulunmamaktadır.

**7. BÖLÜM SONUÇ**

**7.1 SORUMLU DEĞERLEME UZMANININ SONUÇCÜMLESİ**

Değerleme uzmanının konu ile ilgili yaptıkları analiz ve ulaştıkları sonuçlara katılıyorum. Taşınmazın nihai değer tespitinde yukarıdaki değerlendirme yöntemlerinden, arsa için "Emsal Karşılaştırma Yöntemi"nin seçilmesini tavsiye etmekteyiz.

**HESAP DETAYI EKTE SUNULMUŞTUR**

Bilgilerinize saygıyla sunarız.

( İşbu rapor ekleri ile birlikte 62 (Altmışiki) sayfadır ve düzenlendiği tarih itibarıyla muteberdir.)

**7.2 NİHAİ DEĞER TAKDİRİ**

EK-2 TOPLU DEĞERLEME TABLOSU										
YASAL DURUM DEĞERİ										
ADA	PARSEL	VASFI	YÜZ ÖLÇÜMÜ (m <sup>2</sup> )	İMAR LEJANTI	MALİK	HİSSESİ (PAY/PAYDA)		BR.FİYAT (TL/M2)	HİSSESİNE DÜŞEN DEĞER (TL)	HİSSESİNE DÜŞEN YUV.DEĞER (TL)
1049	5	ARSA	6.261,00	SANAYİ VE DEPOLAMA	OFİS YEM GIDA SANAYİ TİCARET ANONİM ŞİRKETİ V	174	2087	₺48,44	₺25.285,68	₺25.000,00
					DİĞER	1913	2087		₺277.997,16	₺280.000,00
TOPLAM YASAL DEĞER									₺305.000,00	
MEVCUT DURUM DEĞERİ										
ADA	PARSEL	VASFI	YÜZ ÖLÇÜMÜ (m <sup>2</sup> )	İMAR LEJANTI	MALİK	HİSSESİ (PAY/PAYDA)		BR.FİYAT (TL/M2)	HİSSESİNE DÜŞEN DEĞER (TL)	HİSSESİNE DÜŞEN YUV.DEĞER (TL)
1049	5	ARSA	6.261,00	SANAYİ VE DEPOLAMA	OFİS YEM GIDA SANAYİ TİCARET ANONİM ŞİRKETİ V	174	2087	₺175,00	₺91.350,00	₺90.000,00
					DİĞER	1913	2087		₺1.004.325,00	₺1.005.000,00
TOPLAM MEVCUT DEĞER									₺1.095.000,00	
YASAL DURUM DEĞERİ										
ADA	PARSEL	VASFI	YÜZ ÖLÇÜMÜ (m <sup>2</sup> )	İMAR LEJANTI	MALİK	HİSSESİ (PAY/PAYDA)		BR.FİYAT (TL/M2)	HİSSESİNE DÜŞEN DEĞER (TL)	HİSSESİNE DÜŞEN YUV.DEĞER (TL)
1050	1	ARSA	6.747,00	SANAYİ VE DEPOLAMA	OFİS YEM GIDA SANAYİ TİCARET ANONİM ŞİRKETİ V	562	6747	₺48,44	₺27.223,28	₺25.000,00
					DİĞER	6185	6747		₺299.601,40	₺300.000,00
TOPLAM YASAL DEĞER									₺325.000,00	
MEVCUT DURUM DEĞERİ										
ADA	PARSEL	VASFI	YÜZ ÖLÇÜMÜ (m <sup>2</sup> )	İMAR LEJANTI	MALİK	HİSSESİ (PAY/PAYDA)		BR.FİYAT (TL/M2)	HİSSESİNE DÜŞEN DEĞER (TL)	HİSSESİNE DÜŞEN YUV.DEĞER (TL)
1050	1	ARSA	6.747,00	SANAYİ VE DEPOLAMA	OFİS YEM GIDA SANAYİ TİCARET ANONİM ŞİRKETİ V	562	6747	₺175,00	₺98.350,00	₺100.000,00
					DİĞER	6185	6747		₺1.082.375,00	₺1.080.000,00
TOPLAM MEVCUT DEĞER									₺1.180.000,00	
YASAL DURUM DEĞERİ										
ADA	PARSEL	VASFI	YÜZ ÖLÇÜMÜ (m <sup>2</sup> )	İMAR LEJANTI	MALİK	HİSSESİ (PAY/PAYDA)		BR.FİYAT (TL/M2)	HİSSESİNE DÜŞEN DEĞER (TL)	HİSSESİNE DÜŞEN YUV.DEĞER (TL)
1053	4	ARSA	5.723,00	SANAYİ VE DEPOLAMA	OFİS YEM GIDA SANAYİ TİCARET ANONİM ŞİRKETİ V	477	5723	₺48,44	₺23.105,88	₺25.000,00
					DİĞER	5246	5723		₺254.116,24	₺255.000,00
TOPLAM YASAL DEĞER									₺280.000,00	
MEVCUT DURUM DEĞERİ										
ADA	PARSEL	VASFI	YÜZ ÖLÇÜMÜ (m <sup>2</sup> )	İMAR LEJANTI	MALİK	HİSSESİ (PAY/PAYDA)		BR.FİYAT (TL/M2)	HİSSESİNE DÜŞEN DEĞER (TL)	HİSSESİNE DÜŞEN YUV.DEĞER (TL)
1053	4	ARSA	5.723,00	SANAYİ VE DEPOLAMA	OFİS YEM GIDA SANAYİ TİCARET ANONİM ŞİRKETİ V	477	5723	₺175,50	₺83.713,50	₺85.000,00
					DİĞER	5246	5723		₺920.673,00	₺920.000,00
TOPLAM MEVCUT DEĞER									₺1.005.000,00	



YASAL DURUM DEĞERİ										
ADA	PARSEL	VASFI	YÜZ ÖLÇÜMÜ (m <sup>2</sup> )	İMAR LEJANTI	MALİK	HİSSESİ (PAY/PAYDA)		BR.FİYAT (TL/M2)	HİSSESİNE DÜŞEN DEĞER (TL)	HİSSESİNE DÜŞEN YUV.DEĞER (TL)
1108	2	ARSA	124.254,57	TİCARİ REKREASYON	OFİS YEM GIDA SANAYİ TİCARET ANONİM ŞİRKETİ V	4800	4141819	₺16,15	₺2.325,60	₺2.000,00
					DİĞER	4137019	4141819		₺2.004.385,71	₺2.005.000,00
TOPLAM YASAL DEĞER									₺2.007.000,00	
MEVCUT DURUM DEĞERİ										
ADA	PARSEL	VASFI	YÜZ ÖLÇÜMÜ (m <sup>2</sup> )	İMAR LEJANTI	MALİK	HİSSESİ (PAY/PAYDA)		BR.FİYAT (TL/M2)	HİSSESİNE DÜŞEN DEĞER (TL)	HİSSESİNE DÜŞEN YUV.DEĞER (TL)
1108	2	ARSA	124.254,57	TİCARİ REKREASYON	OFİS YEM GIDA SANAYİ TİCARET ANONİM ŞİRKETİ V	4800	4141819	₺75,00	₺10.800,00	₺10.000,00
					DİĞER	4137019	4141819		₺9.308.292,75	₺9.310.000,00
TOPLAM MEVCUT DEĞER									₺9.320.000,00	
YASAL DURUM DEĞERİ										
ADA	PARSEL	VASFI	YÜZ ÖLÇÜMÜ (m <sup>2</sup> )	İMAR LEJANTI	MALİK	HİSSESİ (PAY/PAYDA)		BR.FİYAT (TL/M2)	HİSSESİNE DÜŞEN DEĞER (TL)	HİSSESİNE DÜŞEN YUV.DEĞER (TL)
1138	1	ARSA	5.767,00	BELEDİYE HİZMET	OFİS YEM GIDA SANAYİ TİCARET ANONİM ŞİRKETİ V	50	5767	₺32,29	₺1.614,50	₺2.000,00
					DİĞER	5717	5767		₺184.601,93	₺185.000,00
TOPLAM YASAL DEĞER									₺187.000,00	
MEVCUT DURUM DEĞERİ										
ADA	PARSEL	VASFI	YÜZ ÖLÇÜMÜ (m <sup>2</sup> )	İMAR LEJANTI	MALİK	HİSSESİ (PAY/PAYDA)		BR.FİYAT (TL/M2)	HİSSESİNE DÜŞEN DEĞER (TL)	HİSSESİNE DÜŞEN YUV.DEĞER (TL)
1138	1	ARSA	5.767,00	BELEDİYE HİZMET	OFİS YEM GIDA SANAYİ TİCARET ANONİM ŞİRKETİ V	50	5767	₺150,50	₺7.525,00	₺10.000,00
					DİĞER	5717	5767		₺860.408,50	₺860.000,00
TOPLAM MEVCUT DEĞER									₺870.000,00	
YASAL DEĞER TOPLAMI									₺3.104.000,00	
MEVCUT DEĞER TOPLAMI									₺13.470.000,00	
RAPOR TARİHİ İTİBARI İLE DÖVİZ KURU DEĞERİ(DOLAR) YASAL DEĞER									\$	165.286,62
RAPOR TARİHİ İTİBARI İLE DÖVİZ KURU DEĞERİ(DOLAR) MEVCUT DEĞER									\$	717.271,49
RAPOR TARİHİ İTİBARI İLE DÖVİZ KURU DEĞERİ(EURO) YASAL DEĞER									€	154.767,43
RAPOR TARİHİ İTİBARI İLE DÖVİZ KURU DEĞERİ(EURO) MEVCUT DEĞER									€	671.622,81
									1 DOLAR	₺ 18,7795
									1 EURO	₺ 20,0559



**Bilgi amaçlı 2021 değeri**

SABİT KIYMET ADI
ANKARA MAMAK 1138 ADA 1 PARSEL
ANKARA MAMAK 1108 ADA 2 PARSEL
ANKARA MAMAK 1053 ADA 4 PARSEL
ANKARA MAMAK 1049 ADA 5 PARSEL
ANKARA MAMAK 1050 ADA 1 PARSEL

EKSPERTİZ DEĞERİ	
31.12.2022	31.12.2021
10.000,00	6.100,00
10.000,00	6.100,00
85.000,00	51.800,00
90.000,00	54.800,00
100.000,00	60.880,00

Gayrimenkul Değerleme Uzmanı

Burak KÜLEKÇİ



Ekler:

- Lisans belgesi
- Fotoğraflar
- İmar Durumu

Sorumlu Değerleme

Olca USTA



**LİSANS BELGESİ**



Tarih : 28.07.2017

No : 407179

## GAYRİMENKUL DEĞERLEME LİSANSI

Sermaye Piyasası Kurulu'nun "Sermaye Piyasasında Faaliyette Bulunanlar İçin Lisanslama ve Sicil Tutmaya İlişkin Esaslar Hakkında Tebliğ"i (VII-128.7) uyarınca

**Olcay USTA**

Gayrimenkul Değerleme Lisansını almaya hak kazanmıştır.

Levent HANLIOĞLU  
LİSANSLAMA VE SİCİL MÜDÜRÜ

Tuba ERTUGAY YILDIZ  
GENEL MÜDÜR



**LİSANS BELGESİ**



Tarih : 02.07.2018

No : 409822

**GAYRİMENKUL DEĞERLEME LİSANSI**

Sermaye Piyasası Kurulu'nun "Sermaye Piyasasında Faaliyette Bulunanlar İçin Lisanslama ve Sicil Tutmaya İlişkin Esaslar Hakkında Tebliğ"i (VII-128.7) uyarınca

**BURAK KÜLEKÇİ**

Gayrimenkul Değerleme Lisansını almaya hak kazanmıştır.

Levent HANLIOĞLU  
LİSANSLAMA VE SİCİL MÜDÜRÜ

Tuba ERTUGAY YILDIZ  
GENEL MÜDÜR





Tarih : 30.12.2014

No : 403375

## GAYRİMENKUL DEĞERLEME LİSANSI

Sermaye Piyasası Kurulu'nun "Sermaye Piyasasında Faaliyette Bulunanlar İçin Lisanslama ve Sicil Tutmaya İlişkin Esaslar Hakkında Tebliğ"i (VII-128.7) uyarınca

**Selay KAPLAN**

Gayrimenkul Değerleme Lisansını almaya hak kazanmıştır.

Levent HANLIOĞLU  
LİSANSLAMA VE SİCİL MÜDÜRÜ

Serkan KARABACAK  
GENEL MÜDÜR (V)

**MESLEKİ TECRÜBE BELGESİ**



**MESLEKİ TECRÜBE BELGESİ**

Belge Tarihi: 14.04.2021

Belge No: 2021-01.3918

**Sayın Burak KÜLEKÇİ**

(T.C. Kimlik No: 48145903510 - Lisans No: 409822 )

Sermaye Piyasası Kurulu tarafından gayrimenkul değerlendirme alanındaki tecrübenin kontrolüne ilişkin belirlenen ilke ve esaslar çerçevesinde “Sorumlu Değerleme Uzmanı” olmak için aranan 5 (beş) yıllık mesleki tecrübe şartını sağladığınız tespit edilmiştir.

Doruk KARŞI  
Genel Sekreter

Encan AYDOĞDU  
Başkan



**MESLEKİ TECRÜBE BELGESİ**

Belge Tarihi: 30.10.2019

Belge No: 2019-01.2091

**Sayın Selay OKTAY**

(T.C. Kimlik No: 46984183384 - Lisans No: 403375 )

Sermaye Piyasası Kurulu tarafından gayrimenkul değerlendirme alanındaki tecrübenin kontrolüne ilişkin belirlenen ilke ve esaslar çerçevesinde “Sorumlu Değerleme Uzmanı” olmak için aranan 5 (beş) yıllık mesleki tecrübe şartını sağladığınız tespit edilmiştir.

Doruk KARŞI  
Genel Sekreter

Encan AYDOĞDU  
Başkan



**TAKBİS BELGESİ**

BU BELGE TOPLAM 3 SAYFADAN OLUŞMAKTADIR BİLGİ AMAÇLIDIR.

Tarih: 11-1-2023-15:21

**Kayıd Oluşturan: OLCAY USTA**

Makbuz No	Dekont No	Başvuru No
183323032893	20230111-1531-F03029	3289

**TAPU KAYIT BİLGİSİ**

Zemin Tipi:	AnaTasinmaz	Ada/Parsel:	1050/1
Taşınmaz Kimlik No:	93880975	AT Yüzölçüm(m2):	6747.00
İl/ilçe:	ANKARA/MAMAK	Bağımsız Bölüm Nitelik:	
Kurum Adı:	Mamak	Bağımsız Bölüm Brüt Yüzölçümü:	
Mahalle/Köy Adı:	KARŞIYAKA/LALAHAN Mah.	Bağımsız Bölüm Net Yüzölçümü:	
Mevkii:	-	Blok/Kat/Giriş/BBNo:	
Cilt/Sayfa No:	65/6402	Arsa Pay/Payda:	
Kayıt Durum:	Aktif	Ana Taşınmaz Nitelik:	Arsa

**TAŞINMAZA AİT ŞERH BEYAN İRTİFAK BİLGİLERİ**

Ş/B/İ	Açıklama	Malik/Lehtar	Tesis Kurum Tarih-Yevmiye	Terkin Sebebi-Tarih-Yevmiye
Beyan	Diğer (Konusu: ŞAZIYE ATAOL VERGİ İLİŞİĞİ KESİLMİŞTİR. ) Tarih: - Sayı: - (Şablon: Diğer)	(SN:6927351) VERASET VE HARÇLAR VERGİ DAİRESİ	Mamak - 14-08-2020 09:17 - 43643	-

1 / 3

(Hisse) Sistem No	Malik	El Birliği No	Hisse Pay/ Payda	Metrekare	Toplam Metrekare	Edinme Sebebi-Tarih-Yevmiye	Terkin Sebebi-Tarih-Yevmiye
351829472	(SN:79483375) DÖNE DOĞAN : SADETTİN Kızı	-	56200/674 700	562.00	6747.00	İmar (TSM) 01-08-2016 38429	-
351829475	(SN:79483373) MEHMET BEDİR : HÜSEYİN Oğlu	-	449900/67 4700	4499.00	6747.00	İmar (TSM) 01-08-2016 38429	-
475697424	(SN:178392798) RAMAZAN KARAKAYA : ŞABAN Oğlu	-	1124/6747	1124.00	6747.00	Satış 07-03-2019 10388	-
584930630	(SN:8311722) OFİS YEM GIDA SANAYİ TİCARET ANONİM ŞİRKETİ V	-	562/6747	562.00	6747.00	Tüzel Kişiliklerin Ünvan Değişikliği 31-05-2021 31709	-

Bu belgeyi akıllı telefonunuzdan karekod tarama programları ile aşağıdaki barkodu taratarak;

veya Web Tapu anasayfasından (<https://webtapu.tkgm.gov.tr> adresinden) wCjuNRAWXbr kodunu Online İşlemler alanına yazarak doğrulayabilirsiniz.

2 / 2



BU BELGE TOPLAM 33 SAYFADAN OLUŞMAKTADIR BİLGİ AMAÇLIDIR.

Tarih: 11-1-2023-15:23

**Kayıd Oluşturan: OLCAY USTA**

Makbuz No	Dekont No	Başvuru No
183323032893	20230111-1531-F03029	3289

**TAPU KAYIT BİLGİSİ**

Zemin Tipi:	AnaTasınmaz	Ada/Parsel:	1138/1
Taşınmaz Kimlik No:	93881208	AT Yüzölçüm(m2):	5767.00
İl/İlçe:	ANKARA/MAMAK	Bağımsız Bölüm Nitelik:	
Kurum Adı:	Mamak	Bağımsız Bölüm Brüt Yüzölçümü:	
Mahalle/Köy Adı:	KARŞIYAKA/LALAHAN Mah.	Bağımsız Bölüm Net Yüzölçümü:	
Mevkii:	-	Blok/Kat/Giriş/BBNo:	
Cilt/Sayfa No:	68/6721	Arsa Pay/Payda:	
Kayıt Durum:	Aktif	Ana Taşınmaz Nitelik:	Arsa

**TAŞINMAZA AİT ŞERH BEYAN İRTİFAK BİLGİLERİ**

Ş/B/İ	Açıklama	Malik/Lehtar	Tesis Kurum Tarih-Yevmiye	Terkin Sebebi-Tarih-Yevmiye
Beyan	Diğer (Konusu: (T.C.14149090884) FEHMİ TOPCU ya ait VERASET İNTİKAL İLİŞİĞİ KESİLMİŞTİR.18/05/2022 tarih ve226643 sayı ) Tarih: - Sayı: - ( Şablon: Diğer)	(SN:35317) VERASET VE HARÇLAR VERGİ DAİRESİ	Mamak - 20-05-2022 09:40 - 36885	-

1 / 33

ÖMER Kızı						08-11-2019 57496	
529068185	(SN:166181398) YAŞIN YILDIRIM : ÜNAL Oğlu	-	53441/576 700	534.41	5767.00	Satış 17-07-2020 36214	-
529068187	(SN:15096959) ALI YAVUZ ÜÇGÜL : SÜLEYMAN Oğlu	-	133/5767	133.00	5767.00	Satış 17-07-2020 36214	-
529068186	(SN:173246949) YAVUZ AY : ZİYA Oğlu	-	133/5767	133.00	5767.00	Satış 17-07-2020 36214	-
584930635	(SN:8311722) OFİS YEM GIDA SANAYİ TİCARET ANONİM ŞİRKETİ V	-	50/5767	50.00	5767.00	Tüzel Kişiliklerin Ünvan Değişikliği 31-05-2021 31709	-
708939723	(SN:79462798) NECİBE TOPCU : HİLMİ Kızı	11647336 0	47/69204	3.92	5767.00	İntikal 21-11-2022 84060	-
708939916	(SN:79484208) SATILMIŞ TOPCU : ZEKERİYA Oğlu	11647336 0	47/17301	15.67	5767.00	İntikal 21-11-2022 84060	-
708939725	(SN:188616844) NİLGÜN DURU : FEHMİ Kızı	11647336 0	47/92272	2.94	5767.00	İntikal 21-11-2022 84060	-
708939726	(SN:188616846) NİHAL ALP : FEHMİ Kızı	11647336 0	47/92272	2.94	5767.00	İntikal 21-11-2022 84060	-
708939727	(SN:172672643) NURAY IŞIK : FEHMİ Kızı	11647336 0	47/92272	2.94	5767.00	İntikal 21-11-2022 84060	-

9 / 33

BU BELGE TOPLAM 267 SAYFADAN OLUŞMAKTADIR BİLGİ AMAÇLIDIR.

Tarih: 11-1-2023-15:26

**Kayıd Oluşturan: OLCAY USTA**

Makbuz No	Dekont No	Başvuru No
183323032893	20230111-1531-F03029	3289

**TAPU KAYIT BİLGİSİ**

Zemin Tipi:	AnaTasınmaz	Ada/Parsel:	1108/2
Taşınmaz Kimlik No:	93881219	AT Yüzölçüm(m2):	124254.57
İl/İlçe:	ANKARA/MAMAK	Bağımsız Bölüm Nitelik:	
Kurum Adı:	Mamak	Bağımsız Bölüm Brüt Yüzölçümü:	
Mahalle/Köy Adı:	KARŞIYAKA/LALAHAN Mah.	Bağımsız Bölüm Net Yüzölçümü:	
Mevkii:	-	Blok/Kat/Giriş/BBNo:	
Cilt/Sayfa No:	67/6592	Arsa Pay/Payda:	
Kayıt Durum:	Aktif	Ana Taşınmaz Nitelik:	Arsa

**TAŞINMAZA AİT ŞERH BEYAN İRTİFAK BİLGİLERİ**

Ş/B/İ	Açıklama	Malik/Lehtar	Tesis Kurum Tarih-Yevmiye	Terkin Sebebi-Tarih-Yevmiye
Beyan	Diğer (Konusu: 30/04/2019 tarihinde VEFAT eden 11140190490 tc noluMuris MEHPARE TAPAN ın VERASET İLİŞİĞİ KESİLMİŞTİR 26/09/2022 tarih ve 239268 sayı ) Tarih: - Sayı: -( Şablon: Diğer)	(SN:8160087) MURATPAŞA VERGİ DAİRESİ MÜDÜRLÜĞÜ	Mamak - 26-09-2022 15:50 - 70354	-

1 / 267

Beyan	Diğer (Konusu: (T.C.14149090884) FEHMİ TOPCU ya ait VERASET İNTİKAL İLİŞİĞİ KESİLMİŞTİR.18/05/2022 tarih ve226643 sayı ) Tarih: - Sayı: -( Şablon: Diğer)	VKN:6240180297 (SN:35317) VERASET VE HARÇLAR VERGİ DAİRESİ MÜDÜRLÜĞÜ VKN:9240207051	Mamak - 20-05-2022 09:40 - 36885	-
Beyan	Diğer (Konusu: SÜLEYMAN ÇİÇEK İN VERGİ İLİŞİĞİ KESİLMİŞTİR. ) Tarih: - Sayı: -( Şablon: Diğer)	(SN:8199628) ANKARA VERASET VE HARÇLAR VERGİ DAİRESİ MÜDÜRLÜĞÜ VKN:9490358612	Mamak - 18-05-2022 10:42 - 36448	-
Beyan	Diğer (Konusu: ALİ 3.DEMİRKAN VERASET İLİŞİĞİ KESİLMİŞTİR) Tarih: 25/03/2022 Sayı: 137259( Şablon: Diğer)	(SN:36585) ANKARA VERASET VE HARÇLAR VERGİ DAİRESİ MÜDÜRLÜĞÜ VKN:9240207051	Mamak - 28-03-2022 11:20 - 22749	-
Beyan	Diğer (Konusu: (T.C.12715138626)NEFİSE BAŞGÜL eait intikal ilişiği kesilmiştir 08/03/2022 tarih ve 104992 sayı ) Tarih: - Sayı: -( Şablon: Diğer)	(SN:36585) ANKARA VERASET VE HARÇLAR VERGİ DAİRESİ MÜDÜRLÜĞÜ VKN:9240207051	Mamak - 09-03-2022 09:43 - 17458	-
Beyan	Diğer (Konusu: 13465002168 TCK No lu DERYA AKÇAY aait intikal ilişiği kesilmiştir 16/02/2022 tarih 73417 sayı ) Tarih: - Sayı: -( Şablon: Diğer)	(SN:36585) ANKARA VERASET VE HARÇLAR VERGİ DAİRESİ MÜDÜRLÜĞÜ	Mamak - 16-02-2022 11:40 - 11833	-

2 / 267



Beyan	Diğer (Konusu: -) Tarih: - Sayı: -( Şablon: Diğer)	VKN:9240207051 (SN:8199628) ANKARA VERASET VE HARÇLAR VERGİ DAİRESİ MÜDÜRLÜĞÜ VKN:9490358612	Mamak - 23-11-2021 13:39 - 77031	-
Beyan	Diğer (Konusu: -) Tarih: - Sayı: -( Şablon: Diğer)	(SN:35317) VERASET VE HARÇLAR VERGİ DAİRESİ MÜDÜRLÜĞÜ VKN:9240207051	Mamak - 24-03-2020 13:20 - 18834	-
Beyan	ANKARA 6.SULH HUKUK MAHKEMESİ nin 11/07/2019 tarih 2019/926 ESAS sayılı Mahkeme Müzekkeresi yazısı ile İzale-i Şuyu davası açılmıştır. ( Şablon: İzale-i Şuyuu (Ortaklığın Giderilmesi) belirtmesi)		Mamak - 12-07-2019 09:46 - 32340	-
Beyan	ANKARA 7. SULH HUKUK MAHKEMESİ nin 25/06/2019 tarih 2019/923 sayılı Mahkeme Müzekkeresi yazısı ile İzale-i Şuyu davası açılmıştır. ( Şablon: İzale-i Şuyuu (Ortaklığın Giderilmesi) belirtmesi)		Mamak - 27-06-2019 09:21 - 29236	-
Beyan	ANKARA 9.SULH HUKUK MAHKEMESİ nin 08/02/2018 tarih 2016/1530 ESAS sayılı Mahkeme Müzekkeresi yazısı ile İzale-i Şuyu davası açılmıştır. ( Şablon: İzale-i Şuyuu (Ortaklığın Giderilmesi) belirtmesi)		Mamak - 13-02-2018 13:06 - 7231	-
İrtifak	Diğer İrtifak Hakkı : TEİAŞ GENEL MÜDÜRLÜĞÜ adına 875,15m2 lik alanda irtifak hakkı tesis edilmiştir. ( Şablon: Diğer İrtifak Hakkı)	(SN:9460) TÜRKİYE ELEKTRİK İLETİM A.Ş. (TEİAŞ) VKN:8790304314	Mamak - 17-02-2012 15:00 - 5234	-
İrtifak	Diğer İrtifak Hakkı : TEİAŞ GENEL MÜDÜRLÜĞÜ adına 1683,84m2 lik alanda irtifak hakkı tesis edilmiştir. ( Şablon: Diğer İrtifak Hakkı)	(SN:9460) TÜRKİYE ELEKTRİK İLETİM A.Ş. (TEİAŞ) VKN:8790304314	Mamak - 17-02-2012 15:00 - 5234	-

3 / 267

İrtifak	Diğer İrtifak Hakkı : TEİAŞ GENEL MÜDÜRLÜĞÜ adına 2771,68m2 lik alanda irtifak hakkı tesis edilmiştir. ( Şablon: Diğer İrtifak Hakkı)	(SN:9460) TÜRKİYE ELEKTRİK İLETİM A.Ş. (TEİAŞ) VKN:8790304314	Mamak - 17-02-2012 15:00 - 5234	-
İrtifak	Diğer İrtifak Hakkı : İrtifak hakkının konusunu giriniz...( Şablon: Diğer İrtifak Hakkı)	(SN:959723) TÜRKİYE ELEKTRİK İLETİM ANONİM ŞİRKETİ (TEİAŞ) VKN:8790304314	Mamak - 19-08-2011 11:51 - 29786	-
İrtifak	YİBİTAŞ LAFARGE ORTA ANADOLU ÇİMENTO SANAYİ VE TİC AŞ LEHİNE 1567 M² LİK SAHA ÜZERİNDE GEÇİT HAKKI( Şablon: Geçit Hakkı)	(SN:6482697) YİBİTAŞ LAFARGE ORTA ANADOLU ÇİMENTO SAN. TİC. AŞ VKN:	Elmadağ - 10-07-1996 00:00 - 1109	-
İrtifak	BU PARSEL ÜZERİNDE YİBİTAŞ LAFARGE ORTA ANADOLU ÇİMENTO SANAYİ VE TİCARET A.Ş. LEHİNE 4457,71 M² LİK KISIMDA GEÇİT HAKKI( Şablon: Geçit Hakkı)	(SN:6482697) YİBİTAŞ LAFARGE ORTA ANADOLU ÇİMENTO SAN. TİC. AŞ VKN:	Elmadağ - 16-05-1996 00:00 - 709	-
İrtifak	BU PARSEL ÜZERİNDE YİBİTAŞ LAFARGE ORTA ANADOLU ÇİMENTO SANAYİ VE TİCARET A.Ş. LEHİNE 260,03 M² LİK KISIMDA GEÇİT HAKKI( Şablon: Geçit Hakkı)	(SN:6482697) YİBİTAŞ LAFARGE ORTA ANADOLU ÇİMENTO SAN. TİC. AŞ VKN:	Elmadağ - 16-05-1996 00:00 - 709	-
İrtifak	BU ÜZERİNDE YİBİTAŞ LAFARGE ORTA ANADOLU ÇİMENTO SANAYİ VE TİCARET A.Ş. LEHİNE 1076,95 M2 LİK KISMINDA GEÇİT HAKKI( Şablon: Geçit Hakkı)	(SN:6482697) YİBİTAŞ LAFARGE ORTA ANADOLU ÇİMENTO SAN. TİC. AŞ VKN:	Elmadağ - 16-05-1996 00:00 - 709	-
Beyan	TOPRAK VE TARIM REFORMU UYGULAMASI AÇISINDAN MÜLKİYETİ GEÇERSİZDİR. ( Şablon: Diğer)		Elmadağ - 26-04-1973 00:00 - 224	-

4 / 267

566681956	(SN:183452306) MÜHİBE ARAZ : CEMİL Kızı	-	19300/124 25457	193.00	124254.57	75560 Satış 10-02-2021 8800	-
584930633	(SN:8311722) OFİS YEM GIDA SANAYİ TİCARET ANONİM ŞİRKETİ V	-	4800/4141 819	144.00	124254.57	Tüzel Kişiliklerin Ünvan Değişikliği 31-05-2021 31709	-
585876603	(SN:79462204) MÜNİSE BAĞ : MEHMET Kızı	97562127	25/112958 7	2.75	124254.57	İntikal 03-06-2021 32806	-
585876607	(SN:165580049) FARUK KARAKAYA : MEHMET Oğlu	97562127	25/112958 7	2.75	124254.57	İntikal 03-06-2021 32806	-
585876600	(SN:79479036) HALİME MİRZA : MEHMET Kızı	97562127	25/112958 7	2.75	124254.57	İntikal 03-06-2021 32806	-
585876606	(SN:79476740) FİKRET KARAKAYA : MEHMET Oğlu	97562127	25/112958 7	2.75	124254.57	İntikal 03-06-2021 32806	-
586464576	(SN:184220613) SELMA ATAOL : NAZIM Kızı	97506141	10717/994 03656	13.40	124254.57	İntikal 08-06-2021 33718	-
586465697	(SN:79471877) EMİNE KORMAN : AHMET Kızı	97506141	650/33887 61	23.83	124254.57	İntikal 08-06-2021 33718	-
586465698	(SN:169325751) ARİF 3.KARAKAYA : KASIM Oğlu	97506141	325/67775 22	5.96	124254.57	İntikal 08-06-2021 33718	-
586465699	(SN:169325855) HALİSE ÖZTÜRK :	97506141	65/677752	1.19	124254.57	İntikal	-

79 / 267

BU BELGE TOPLAM 3 SAYFADAN OLUŞMAKTADIR BİLGİ AMAÇLIDIR.

Tarih: 11-1-2023-15:23

Kaydı Oluşturan: **OLCAY USTA**

Makbuz No	Dekont No	Başvuru No
183323032893	20230111-1531-F03029	3289

## TAPU KAYIT BİLGİSİ

Zemin Tipi:	AnaTasınmaz	Ada/Parsel:	1053/4
Taşınmaz Kimlik No:	93880994	AT Yüzölçüm(m2):	5723.00
İl/İlçe:	ANKARA/MAMAK	Bağımsız Bölüm Nitelik:	
Kurum Adı:	Mamak	Bağımsız Bölüm Brüt Yüzölçümü:	
Mahalle/Köy Adı:	KARŞIYAKA/LALAHAN Mah.	Bağımsız Bölüm Net Yüzölçümü:	
Mevkii:	-	Blok/Kat/Giriş/BBNo:	
Cilt/Sayfa No:	65/6421	Arsa Pay/Payda:	
Kayıt Durum:	Aktif	Ana Taşınmaz Nitelik:	Arsa

## TAŞINMAZA AİT ŞERH BEYAN İRTİFAK BİLGİLERİ

Ş/B/İ	Açıklama	Malik/Lehtar	Tesis Kurum Tarih-Yevmiye	Terkin Sebebi-Tarih-Yevmiye
Beyan	Diğer (Konusu: ŞAZIYE ATAOL VERGİ İLİŞİĞİ KESİLMİŞTİR. ) Tarih: - Sayı: - (Şablon: Diğer)	(SN:6927351) VERASET VE HARÇLAR VERGİ DAİRESİ	Mamak - 14-08-2020 09:17 - 43643	-

1 / 3



	VKN:9240207051	
--	----------------	--

**MÜLKİYET BİLGİLERİ**

(Hisse) Sistem No	Malik	El Birliği No	Hisse Pay/ Payda	Metrekare	Toplam Metrekare	Edinme Sebebi-Tarih-Yevmiye	Terkin Sebebi-Tarih-Yevmiye
351829566	(SN:79483375) DÖNE DOĞAN : SADETTİN Kızı	-	47700/572 300	477.00	5723.00	İmar (TSM) 01-08-2016 38429	-
351829568	(SN:79483373) MEHMET BEDİR : HÜSEYİN Oğlu	-	381600/57 2300	3816.00	5723.00	İmar (TSM) 01-08-2016 38429	-
551625890	(SN:182944723) ENES ORMAN : HARUN Oğlu	-	953/5723	953.00	5723.00	Satış 30-11-2020 70390	-
584930632	(SN:8311722) OFİS YEM GIDA SANAYİ TİCARET ANONİM ŞİRKETİ V	-	477/5723	477.00	5723.00	Tüzel Kişiliklerin Ünvan Değişikliği 31-05-2021 31709	-

Bu belgeyi akıllı telefonunuzdan karekod tarama programları ile aşağıdaki barkodu taratarak;

veya Web Tapu anasayfasından (<https://webtapu.tkgm.gov.tr> adresinden) B1asPZal3aGph kodunu Online İşlemler alanına yazarak doğrulayabilirsiniz.

2 / 3

BU BELGE TOPLAM 3 SAYFADAN OLUŞMAKTADIR BİLGİ AMAÇLIDIR.

Tarih: 11-1-2023-15:23

**Kayıd Oluşturan: OLCAY USTA**

Makbuz No	Dekont No	Başvuru No
183323032893	20230111-1531-F03029	3289

**TAPU KAYIT BİLGİSİ**

Zemin Tipi:	AnaTasınmaz	Ada/Parsel:	1049/5
Taşınmaz Kimlik No:	93880974	AT Yüzölçüm(m2):	6261.00
İl/İlçe:	ANKARA/MAMAK	Bağımsız Bölüm Nitelik:	
Kurum Adı:	Mamak	Bağımsız Bölüm Brüt Yüzölçümü:	
Mahalle/Köy Adı:	KARŞIYAKA/LALAHAN Mah.	Bağımsız Bölüm Net Yüzölçümü:	
Mevkii:	-	Blok/Kat/Giriş/BBNo:	
Cilt/Sayfa No:	65/6401	Arsa Pay/Payda:	
Kayıt Durum:	Aktif	Ana Taşınmaz Nitelik:	Arsa

**TAŞINMAZA AİT ŞERH BEYAN İRTİFAK BİLGİLERİ**

Ş/B/İ	Açıklama	Malik/Lehtar	Tesis Kurum Tarih-Yevmiye	Terkin Sebebi-Tarih-Yevmiye
Beyan	Diğer (Konusu: ŞAZİYE ATAOL VERGİ İLİŞİĞİ KESİLMİŞTİR. ) Tarih: - Sayı: -( Şablon: Diğer)	(SN:6927351) VERASET VE HARÇLAR VERGİ DAİRESİ	Mamak - 14-08-2020 09:17 - 43643	-

1 / 3

52

	VKN:9240207051	
--	----------------	--

**MÜLKİYET BİLGİLERİ**

(Hisse) Sistem No	Malik	El Birliği No	Hisse Pay/ Payda	Metrekare	Toplam Metrekare	Edinme Sebebi-Tarih-Yevmiye	Terkin Sebebi-Tarih-Yevmiye
351829469	(SN:79483375) DÖNE DOĞAN : SADETTİN Kızı	-	52200/626 100	522.00	6261.00	İmar (TSM) 01-08-2016 38429	-
351829471	(SN:79483373) MEHMET BEDİR : HÜSEYİN Oğlu	-	417200/62 6100	4172.00	6261.00	İmar (TSM) 01-08-2016 38429	-
490498398	(SN:176462484) SUAT AKYOL : MUSTAFA Oğlu	-	1045/6261	1045.00	6261.00	Satış 11-07-2019 32247	-
584930629	(SN:8311722) OFİS YEM GIDA SANAYİ TİCARET ANONİM ŞİRKETİ V	-	174/2087	522.00	6261.00	Tüzel Kişiliklerin Ünvan Değişikliği 31-05-2021 31709	-

Bu belgeyi akıllı telefonunuzdan karekod tarama programları ile aşağıdaki barkodu taratarak;

veya Web Tapu anasayfasından (<https://webtapu.tkgm.gov.tr> adresinden) Rn-gJINZsBOMT kodunu Online İşlemler alanına yazarak doğrulayabilirsiniz.





<b>MAHALLE</b>	<b>BAHÇELİEVLER</b>	<b>ADA/PARSEL</b>	<b>1049/5</b>
<b>NİZAM</b>		<b>PARSEL DERİNLİĞİ(m)</b>	<b>0</b>
<b>YAKLAŞIK ALAN(m<sup>2</sup>)</b>	<b>6.261,00</b>	<b>TAKS</b>	
<b>KULLANIM</b>	<b>SANAYİ TESİS ALANI</b>	<b>KAKS/EMSAL</b>	<b>0.50</b>
<b>HMAKS/KATSAYISI</b>	<b>Serbest</b>	<b>PLAN ONAMA TARİHİ</b>	
<b>ÖN ÇEKME(m)</b>		<b>YAN ÇEKME(m)</b>	

**NİZAM BİLGİLERİ** A: AYRIK, B: BİTİŞİK, BL: BLOK, S: SERBEST

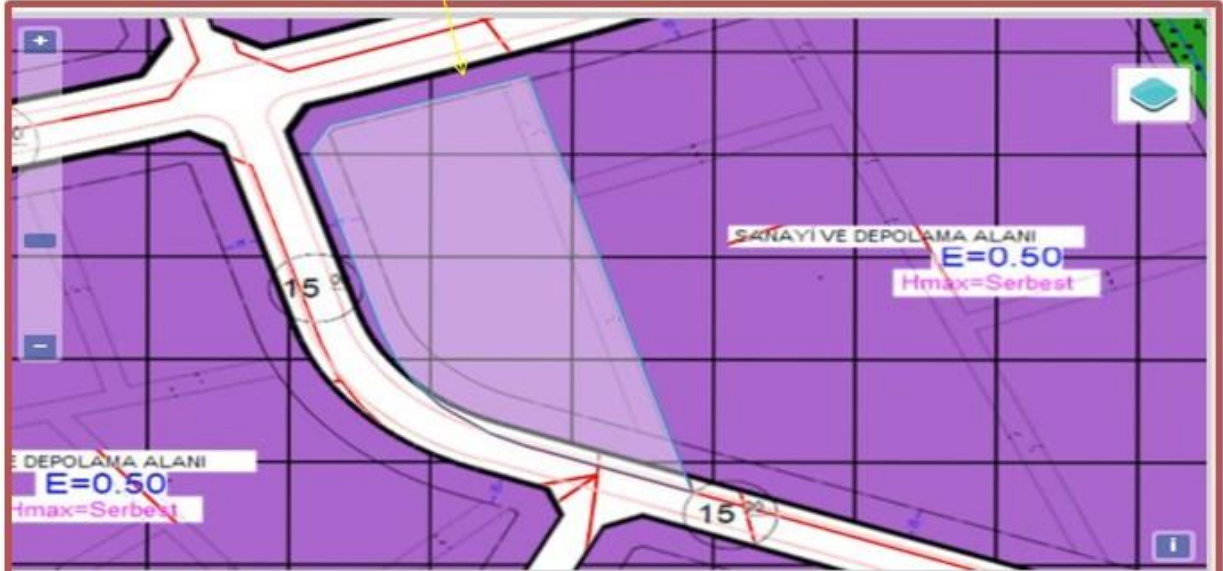

MAHALLE	BAHÇELİEVLER	ADA/PARSEL	1050/1
NİZAM		PARSEL DERİNLİĞİ(m)	0
YAKLAŞIK ALAN(m <sup>2</sup> )	6.747,08	TAKS	
KULLANIM	SANAYİ TESİS ALANI	KAKS/EMSAL	0.50
HMAKS/KATSAYISI	Serbest	PLAN ONAMA TARİHİ	
ÖN ÇEKME(m)		YAN ÇEKME(m)	





Mahalle Seçiniz Plan Notu Yazdır

MAHALLE	BAHÇELİEVLER	ADA/PARSEL	1050/1
NİZAM		PARSEL DERİNLİĞİ(m)	0
YAKLAŞIK ALAN(m <sup>2</sup> )	6.747,08	TAKS	
KULLANIM	SANAYİ TESİS ALANI	KAKS/EMSAL	0.50
HMAKS/KATSAYISI	Serbest	PLAN ONAMA TARİHİ	
ÖN ÇEKME(m)		YAN ÇEKME(m)	



<b>MAHALLE</b>	<b>BAHÇELİEVLER</b>	<b>ADA/PARSEL</b>	<b>1108/2</b>
<b>NİZAM</b>		<b>PARSEL DERİNLİĞİ(m)</b>	<b>0</b>
<b>YAKLAŞIK ALAN(m2)</b>	<b>124.254,63</b>	<b>TAKS</b>	
<b>KULLANIM</b>	<b>TİCARİ REKREASYON ALANI</b>	<b>KAKS/EMSAL</b>	
<b>MAKS/KATSAYISI</b>		<b>PLAN ONAMA TARİHİ</b>	
<b>ÖN ÇEKME(m)</b>		<b>YAN ÇEKME(m)</b>	





<b>MAHALLE</b>	<b>BAHÇELİEVLER</b>	<b>ADA/PARSEL</b>	<b>1138/1</b>
<b>NİZAM</b>		<b>PARSEL DERİNLİĞİ(m)</b>	<b>0</b>
<b>YAKLAŞIK ALAN(m<sup>2</sup>)</b>	<b>5.766,86</b>	<b>TAKS</b>	
<b>KULLANIM</b>	<b>BELEDİYE HİZMET ALANI</b>	<b>KAKS/EMSAL</b>	<b>0.60</b>
<b>HMAKS/KATSAYISI</b>	<b>Serbest</b>	<b>PLAN ONAMA TARİHİ</b>	
<b>ÖN ÇEKME(m)</b>		<b>YAN ÇEKME(m)</b>	















