

İTİ

BAŞKENT

TAŞINMAZ DEĞERLEME A.Ş.

GAYRİMENKUL DEĞERLEME RAPORU



**ANKARA İLİ, GÖLBAŞI İLÇESİ, OYACA MAHALLESİ, DİBEKLİ Y.KÖY
MEVKİİ 121632 ADA 20 PARSEL, DEDE ARKASI MEVKİİ 121570
ADA 80 PARSEL, YENİKÖY YOLU MEVKİİ 121632 ADA 18 PARSEL
“TARLA” VASIFLI TAŞINMAZLARIN PİYASA DEĞERİNİN TESPİTİ**

RAPOR TARİHİ: 02.01.2023

RAPOR NO: SPK-2022-36

BAŞKENT TAŞINMAZ DEĞERLEME A.Ş.

Cevizlidere Mahallesi 1243. Sokak Palmiye İş Merkezi No:4 D:19 Çankaya/ANKARA

Tel: 0312 999 53 48 Faks: 0312 999 68 03

info@baskenttd.com.tr - www.baskenttd.com.tr

YÖNETİCİ ÖZETİ

Değerlemeyi Talep Eden Kurum/Kişi	OFİS YEM GIDA SANAYİ TİCARET ANONİM ŞİRKETİ
Raporu Hazırlayan Kurum	BAŞKENT TAŞINMAZ DEĞERLEME A.Ş.
Rapor Tarihi	02.01.2023
Rapor No	SPK-2022-36
Talep Tarihi	27.12.2022
Taşınmaz İnceleme Tarihi	30.12.2022
Değerleme Konusu Mülke Ait Bilgiler	ANKARA İLİ, GÖLBAŞI İLÇESİ, OYACA MAHALLESİ, DİBEKLİ Y.KÖY Y MEVKİİ 121632 ADA 20 PARSEL, DEDE ARKASI MEVKİİ 121570 ADA 80 PARSEL YENİKÖY YOLU MEVKİİ 121632 ADA 18 PARSELLER
Çalışmanın Konusu	ANKARA İLİ, GÖLBAŞI İLÇESİ, OYACA MAHALLESİ, DİBEKLİ Y.KÖY Y MEVKİİ 121632 ADA 20 PARSEL, DEDE ARKASI MEVKİİ 121570 ADA 80 PARSEL YENİKÖY YOLU MEVKİİ 121632 ADA 18 PARSEL "TARLA" VASIFLI TAŞINMAZLARIN PİYASA DEĞERİ TESPİTİ
Cinsi(Tapu Kaydı)	TARLA
Değerleme Konusu Gayrimenkulün Kullanım Alanı	121632 ADA 20 PARSEL: 14.665,50 m2 121570 ADA 80 PARSEL: 30.691,65 m2 121632 ADA 18 PARSEL: 11.480,66 m2
Değerleme Konusu Gayrimenkulün İmar Durumu	Plansız alanlar yönetmeliğine sahip olduğu 1/1000 ölçekli planının bulunmadığı, 1/100.000 üst ölçekli planlarda da "tarımsal niteliği korunacak alan " sınırları içerisinde yer aldığı öğrenilmiştir.
TAŞINMAZIN PAZAR DEĞERİ (KDV HARİÇ)	121632 ADA 20 PARSEL; YASAL DURUM DEĞERİ: .1.465.000,- TL 121570 ADA 80 PARSEL; YASAL DURUM DEĞERİ: 2.760.000,- TL 121632 ADA 18 PARSEL; YASAL DURUM DEĞERİ: 975.000,- TL

DEĞERLEMEDE GÖREV ALANLAR

Sorumlu Değerleme Uzmanı : OlcayUSTA

Gayrimenkul Değerleme Uzmanı : Gökay DAĞLI

İÇİNDEKİLER:

1. BÖLÜM RAPOR BİLGİLERİ	5
1.1 RAPOR TARİHİ	5
1.2 RAPOR NUMARASI	5
1.3 RAPOR TÜRÜ	5
1.4 RAPORU HAZIRLAYANLAR	5
1.5 DEĞERLEME TARİHİ	5
1.6 DAYANAK SÖZLEŞME TARİHİ	5
1.7 RAPORUN KURUL DÜZENLEMELERİ KAPSAMINDA DEĞERLEME AMACIYLA HAZIRLANIP HAZIRLANMADIĞINA İLİŞKİN AÇIKLAMA.....	5
1.8 SON ÜÇ DEĞERLEME ÇALIŞMASINA İLİŞKİN BİLGİLER.....	5
2. BÖLÜM DEĞERLEME ŞİRKETİ VE MÜŞTERİ BİLGİLERİ, DEĞERLEMENİN TANIMI VE KAPSAMI.....	6
2.1 DEĞERLEME ŞİRKETİ ÜNVANI, ADRESİ VE ŞİRKET BİLGİLERİ	6
2.2 MÜŞTERİ ÜNVANI, ADRESİ VE BİLGİLERİ	6
2.3 MÜŞTERİ TALEPLERİNİN KAPSAMI (VARSA GETİRİLEN KISITLAMALAR)	7
3. BÖLÜM - RAPORUN HAZIRLANMASINDA KULLANILAN KABULLER, BEYANLAR VE VARSAYIMLAR.....	7
3.1 KABULLER.....	7
3.2 UYGUNLUK BEYANI	8
4. BÖLÜM - GAYRİMENKUL HAKKINDA GENEL BİLGİLER	9
4.1. GAYRİMENKULLERİN TAPU KAYIT BİLGİLERİ.....	9
4.2. GAYRİMENKULÜN YERİ, KONUMU VE ÇEVRE ÖZELLİKLERİ	10
4.3. ULAŞIM BAĞLANTILARI	12
4.4. TAPU, PLAN, PROJE, RUHSAT, İMAR, ŞEMA VB. BİLGİLER VE DOKÜMANLAR	12
4.5. DEĞERLEME KONUSU GAYRİMENKUL İLE İLGİLİ VARSA SON ÜÇ YILLIK DÖNEMDE GERÇEKLEŞEN ALIM SATIM İŞLEMLERİNE VE GAYRİMENKULÜN HUKUKİ DURUMUNDA MEYDANA GELEN DEĞİŞİKLİKLERE (İMAR PLANINDA MEYDANA GELEN DEĞİŞİKLİKLER, KAMULAŞTIRMA İŞLEMLERİ, VB.) İLİŞKİN BİLGİ	13
4.6. GAYRİMENKULÜN TAPU İNCELEMESİ VE TAKYİDAT BİLGİLERİ	13
4.7. DEĞERLEMESİ YAPILAN PROJELERİN İLGİLİ MEVZUAT UYARINCA GEREKLİ TÜM İZİNLERİNİN ALINIP ALINMADIĞI, PROJESİNİN HAZIR VE ONAYLANMIŞ, İNŞAATA BAŞLANMASI İÇİN YASAL GEREKLİLİĞİ OLAN TÜM BELGELERİN TAM VE DOĞRU OLARAK MEVCUT OLUP OLMADIĞI HAKKINDA BİLGİ VE PROJENİN GAYRİMENKUL YATIRIM ORTAKLIĞINA ALINMASINA SERMAYE PİYASASI MEVZUATI HÜKÜMLERİ ÇERÇEVESİNDE BİR ENGEL OLUP OLMADIĞI HAKKINDA GÖRÜŞ	13
4.8. DEĞERLEMESİ YAPILAN PROJELER İLE İLGİLİ OLARAK, 29.06.2001 TARİH VE 4708 SAYILI YAPI DENETİMİ HAKKINDA KANUN UYARINCA DENETİM YAPAN YAPI DENETİM KURULUŞU (TİCARİ ÜNVANI, ADRESİ, VB.) VE DEĞERLEMESİ YAPILAN GAYRİMENKUL İLE İLGİLİ OLARAK GERÇEKLEŞTİRDİĞİ DENETİMLER HAKKINDA BİLGİ	14
4.9. EĞER BELİRLİ BİR PROJEYE İSTİNADEN DEĞERLEME YAPILIYORSA, PROJEYE İLİŞKİN DETAYLI BİLGİ VE PLANLARIN VE SÖZ KONUSU DEĞERİN TAMAMEN MEVCUT PROJEYE İLİŞKİN OLDUĞUNA VE FARKLI BİR PROJENİN UYGULANMASI DURUMUNDA BULUNACAK DEĞERİN FARKLI OLABİLECEĞİNE İLİŞKİN AÇIKLAMA,	14
4.10. ENERJİ VERİMLİLİK SERTİFİKASI HAKKINDA BİLGİ	14
5. BÖLÜM DEĞERLEMESİ YAPILAN GAYRİMENKULE İLİŞKİN ANALİZLER	15

5.1. GAYRİMENKULÜN BULUNDUĞU BÖLGENİN ANALİZİ VE KULLANILAN VERİLER ELAZIĞ İLİ.....	15
5.2. MEVCUT EKONOMİK KOŞULLARIN, GAYRİMENKUL PİYASASININ ANALİZİ, MEVCUT TRENDLER VE DAYANAK VERİLER	19
5.2.1. KÜRESEL EKONOMİK DURUM	19
5.2.2. TÜRKİYE’DE GENEL EKONOMİK DURUM	20
5.2.3. İNŞAAT SEKTÖRÜ VE GAYRİMENKUL PİYASASI.....	23
5.3. DEĞERLEME İŞLEMİNİ OLUMSUZ YÖNDE ETKİLEYEN VEYA SINIRLAYAN FAKTÖRLER	24
5.4. GAYRİMENKULÜN KULLANIM AMACI, YAPISAL VE İNŞAAT ÖZELLİKLERİ	27
5.4.1. ANA GAYRİMENKUL ÖZELLİKLERİ	28
5.4.2. BAĞIMSIZ BÖLÜM ÖZELLİKLERİ.....	28
5.5. FİZİKSEL DEĞERLEMEDE BAZ ALINAN VERİLER	28
5.6. GAYRİMENKULÜN TEKNİK ÖZELLİKLERİ VE DEĞERLEMEDE BAZ ALINAN VERİLER VARSA RUHSATA AYKIRI YAPILANMALAR	27
5.7. DEĞERLEME İŞLEMİNDE KULLANILAN VARSAYIMLAR VE BUNLARIN KULLANILMA NEDENLERİ.....	27
5.8. GAYRİMENKULÜN DEĞERİNE ETKİ EDEN FAKTÖRLER	27
5.9. DEĞERLEME İŞLEMİNDE KULLANILAN YÖNTEMLER VE BU YÖNTEMLERİN SEÇİLME NEDENLERİ.....	29
5.10. ÜZERİNDE PROJE GELİŞTİRİLEN ARSALARIN BOŞ ARAZİ VE PROJE DEĞERLERİ	31
5.11. NAKİT / GELİR AKIMLARI ANALİZİ	33
5.12. DEĞERLEMEDE ESAS ALINAN BENZER SATIŞ ÖRNEKLERİNİN TANIM VE SATIŞ BEDELLERİ İLE BUNLARIN SEÇİLME NEDENLERİ	33
5.13. GAYRİMENKUL VE BUNA BAĞLI HAKLARIN HUKUKİ DURUM ANALİZİ	35
5.14. EN İYİ KULLANIM DURUMU ANALİZİ	37
5.15. MÜŞTEREK VEYA BÖLÜNÜŞ KISIMLARIN DEĞERLEME ANALİZİ.....	37
5.16. HÂSILAT PAYLAŞIMI VEYA KAT KARŞILIĞI YÖNTEMİ İLE YAPILACAK PROJELERDE EMSAL PAY ORANLARI	37
6. BÖLÜM ANALİZ SONUÇLARININ DEĞERLENDİRİLMESİ	38
6.1. DEĞERLEME METOTLARININ VE ANALİZ SONUÇLARININ UYUMLAŞTIRILMASI VE BU AMAÇLA İZLENEN YÖNTEMİN VE NEDENLERİNİN AÇIKLANMASI	38
6.2. ASGARİ BİLGİLERDEN RAPORDA YER VERİLMEYENLERİN NİÇİN YER ALMADIKLARININ GEREKÇELERİ.....	38
6.3. YASAL GEREKLERİN YERİNE GETİRİLİP GETİRİLMEDİĞİ VE MEVZUAT UYARINCA ALINMASI GEREKEN İZİN VE BELGELERİN TAM VE EKSİKSİZ OLARAK MEVCUT OLUP OLMADIĞI	38
6.4. DEĞERLEMESİ YAPILAN GAYRİMENKULÜN, GAYRİMENKUL YATIRIM ORTAKLIĞI PORTFÖYÜNE ALINMASINDA SERMAYE PİYASASI MEVZUATI ÇERÇEVESİNDE HERHANGİ BİR ENGEL OLUP OLMADIĞI HAKKINDA GÖRÜŞ.....	38
7. BÖLÜM SONUÇ	39
7.1. SORUMLU DEĞERLEME UZMANININ SONUÇ CÜMLESİ	39
7.2. NİHAİ DEĞER TAKDİRİ	39

1. BÖLÜM RAPOR BİLGİLERİ

1.1 RAPOR TARİHİ

Bu rapor 27.12.2022 tarihinde talep edilmiştir.

1.2 RAPOR NUMARASI

Bu rapor 03.01.2023 tarihinde SPK-2022-36 rapor numarası ile tanzim edilmiştir.

1.3 RAPOR TÜRÜ

Taşınmazların günümüz piyasa koşullarında Türk Lirası (TL) cinsinden nakit ve/ya karşılığı Pazar Değerinin belirlenmesi amacı ile hazırlanan değerlendirme raporudur.

1.4 RAPORU HAZIRLAYANLAR

Bu rapor; taşınmazların mahallinde yapılan inceleme sonucunda ilgili kişi-kurum-kuruluşlardan elde edilen bilgilerden faydalanılarak ve farklı değerlendirme yöntemlerinden elde edilen sonuçların bir arada yorumlanması sonucunda hazırlanmıştır. Şirketimiz Gayrimenkul Değerleme Uzmanı Gökay DAĞLI tarafından hazırlanmış ve Sorumlu Değerleme Uzmanı Olcay USTA tarafından kontrol edilmiştir. Raporu hazırlayan ve kontrol eden değerlendirme uzmanlarına ait lisans belgeleri rapor ekindedir.

1.5 DEĞERLEME TARİHİ : 30.12.2022

1.6 DAYANAK SÖZLEŞME TARİHİ : 27.12.2022

1.7 RAPORUN KURUL DÜZENLEMELERİ KAPSAMINDA DEĞERLEME AMACIYLA HAZIRLANIP HAZIRLANMADIĞINA İLİŞKİN AÇIKLAMA

Bu rapor, Sermaye Piyasası Kurulu'nun Seri VIII, No: 35 sayılı "Sermaye Piyasası Mevzuatı Çerçevesinde Değerleme Hizmeti Verecek Şirketlere ve Bu Şirketlerin Kurulca Listeye Alınmalarına İlişkin Esaslar Hakkında Tebliğ" hükümleri ile Kurul'un 20.07.2007 tarih ve 27/781 sayılı kararında yer alan "Değerleme Raporlarında Bulunması Gereken Asgari Hususlar" çerçevesinde ve Sermaye Piyasası Kurulu'ndan 01.02.2017 tarih, 29966 sayılı Resmi Gazetede yayımlanan III-62.1 sayılı "Sermaye Piyasasında Değerleme Standartları Hakkında Tebliğ" hükümleri esas olmak üzere hazırlanmıştır.

1.8 SON ÜÇ DEĞERLEME ÇALIŞMASINA İLİŞKİN BİLGİLER

Değerleme konusu taşınmazlar için şirketimiz tarafından daha önceki tarihlerde herhangi bir değerlendirme raporu hazırlanmamıştır.

2. BÖLÜM DEĞERLEME ŞİRKETİ VE MÜŞTERİ BİLGİLERİ, DEĞERLEMENİN TANIM VE KAPSAMI

2.1 DEĞERLEME ŞİRKETİ ÜNVANI, ADRESİ VE ŞİRKET BİLGİLERİ

DEĞERLEME ŞİRKETİNİN UNVANI: BAŞKENT TAŞINMAZ DEĞERLEME A.Ş.

ŞİRKETİN ADRESİ: CEVİZLİDERE MAHALLESİ, 1243. SOKAK, PALMIYE İŞ MERKEZİ
NO:4/19 ÇANKAYA/ANKARA

İLETİŞİM: info@baskenttd.com.tr

KURULUŞ TARİHİ: 21.09.2017

SERMAYESİ: 1.000.000 TL

TİCARET SİCİL NO: 412467

FAALİYET KONUSU: GAYRİMENKUL DEĞERLEME

İZİN/YETKİLER: Şirketimiz, Sermaye Piyasası Kurulu'nun 22.03.2018 Tarih 14/417 Sayılı Kararıyla, Sermaye Piyasası Mevzuatı Çerçevesinde Gayrimenkul Değerleme Hizmeti Verecek Şirketler ile Bu Şirketlerin Kurulca Listeye Alınmalarına İlişkin Esaslar Hakkında Tebliği çerçevesinde gayrimenkul değerlendirme hizmeti vermek üzere listeye alınmıştır. Şirketimize, Bankacılık Düzenleme ve Denetleme Kurulu Başkanlığı'nın 26.07.2018 Tarih ve 7890 Sayılı Kararı ile Bankaların Değerleme Hizmeti Almaları ve Bankalara Değerleme Hizmeti Verecek Kuruluşların Yetkilendirilmesi ve Faaliyetleri Hakkında Yönetmeliğinin 11. Maddesine istinaden Bankalara Yönetmeliğin 4. Maddesi kapsamına giren 'Gayrimenkullerin, Gayrimenkul Projelerinin veya Bir Gayrimenkule Bağlı Hak ve Faydaların Değerlemesi' kapsamında hizmet verme yetkisi verilmiştir.

2.2 MÜŞTERİ ÜNVANI, ADRESİ VE BİLGİLERİ

MÜŞTERİNİN ÜNVANI: OFİS YEM GIDA SANAYİ TİCARET ANONİM ŞİRKETİ

MÜŞTERİNİN ADRESİ: SÜNLÜ MAH/SEMT YAYLA 2 SK. NO:15 ÇUBUK/ANKARA

ŞİRKET AMACI:

1. AMAÇ: OFİSYEM Etik Davranış Kurallarının amacı; etik kültürünü yerleştirmek, OFİSYEM bünyesinde yer alan personelin görevlerini yürütürken uymaları gereken etik kuralları belirlemek, bu ilkelere uygun davranış göstermeleri açısından onlara yardımcı olmak ve görevlerin yerine getirilmesinde adalet, dürüstlük, saydamlık ve tarafsızlık ilkelerine zarar veren ve güvensizlik yaratan durumları ortadan kaldırmak suretiyle gerek şirket içindeki kişiler, gerekse üçüncü kişiler ile olan ilişkilerinde OFİSYEM'in etik değerlerine uygun hareket etmelerini sağlamaya yönelik rehberlik etmektir.

2. KAPSAM: Etik Kurallar, OFİSYEM bünyesindeki şirket, iştirak ve bağlı ortaklıklar ile OFİSYEM ortaklarının doğrudan ya da dolaylı olarak hissedarı olduğu/olacağı yurt içi ve yurt dışındaki şirketlerin yönetim kurulu ve üst yönetimi de dahil olmak üzere her seviyedeki çalışanını kapsamaktadır. OFİSYEM çalışanlarının etik kuralları benimsemesi ve günlük işlerini/işlemlerini yerine getirirken bu kurallar çerçevesinde hareket etmesi gerekmektedir. Kuralların içeriğine ilişkin herhangi bir şüphe durumunda ve/veya kurallara aykırı bir davranış ya da uygulamaya tanık olduğunda konu hakkında ilgili yöneticiler doğrudan bilgilendirilmelidir.

3. GENEL İLKELER VE KURALLAR: OFİSYEM bünyesinde yer alan işyerleri, faaliyet ve etki alanını her geçen gün genişletmektedir. Faaliyet alanının ve organizasyonun sürekli ve hızlı bir şekilde genişlemesi nedeniyle, OFİSYEM'in gerek içeriden gerekse dışardan kaynaklanan etik olmayan davranışlara maruz kalma riski artmaktadır. Belirtilen etik olmayan davranışlara maruz kalma riskini yönetmek amacıyla OFİSYEM, kendi etik değerlerini belirlemiş ve çalışanları ile bu değerleri paylaşmıştır. OFİSYEM, kendi çalışanlarına ilave olarak, iş ilişkisinde olduğu müşteriler, satıcılar, tedarikçiler, alt yükleniciler, temsilciler, iştirakler gibi üçüncü tarafların da Etik Davranış Kurallarına uymasını beklemekte, söz konusu kurallara uyum hususundaki geçmiş deneyimlerini, gelecekte kuracağı iş ilişkilerinde göz önünde bulundurmaktadır. Etik Kurallar, içerisinde belirtilen ilkelere ve kurallara uyum sürekli yaşayan bir süreç olup, çalışanların belirli bir mantığa dayanarak bilinçli kararlar almasını ve bu kararların OFİSYEM'in standartlarına ve kültürüne uygun olmasını gerektirir. OFİSYEM çalışanlarının tamamı bu alanlarda kendilerine düşen sorumluluğu yerine getirmek zorundadır. Etik Kurallara uyum, OFİSYEM tarafından çok yakından takip edilmekte ve çalışanların performans değerlendirmesi sürecinde ve kariyer gelişimlerinde göz önüne alınmaktadır.

SERMAYESİ: -.- TL HALKA AÇIKLIK: -

İLETİŞİM: +90 312 837 06 22– info@ofisyem.com

2.3 MÜŞTERİ TALEPLERİNİN KAPSAMI (VARSA GETİRİLEN KISITLAMALAR)

Bu değerlendirme raporu müşterinin talebi doğrultusunda, ANKARA İLİ, GÖLBAŞI İLÇESİ, OYACA MAHALLESİ, DİBEKLİ Y.KÖY Y MEVKİİ 121632 ADA 20 PARSEL, DEDE ARKASI MEVKİİ 121570 ADA 80 PARSEL YENİKÖY YOLU MEVKİİ 121632 ADA 18 PARSELLER adresinde yer alan gayrimenkulün müşterinin talebi doğrultusunda güncel pazar değerinin tespiti amacıyla hazırlanmıştır.

3. BÖLÜM - RAPORUN HAZIRLANMASINDA KULLANILAN KABULLER, BEYANLAR VE VARSAYIMLAR

3.1 KABULLER

Raporun hazırlanma koşul ve şartlarını hangi amaçla kim tarafından kullanılabileceği ile raporu hazırlayan ve kullananların hak ve mükellefiyetlerini açıklar.

1. Değerleme raporu içinde aksi beyan edilmedikçe, mülkün geçerli yasalar ve çevre yönetmelikleriyle tam bir uygunluk içinde olduğu varsayılmıştır.
2. Bu rapordaki hiçbir yorum, hukuki konuları, özel araştırma ve uzmanlık gerektiren konuları ve sıradan değerlendirme çalışmasının bilgisinin ötesinde olacak konuları açıklamak niyetiyle yapılmamıştır.
3. Değerleme raporunda ilgili Kadastro Müdürlüğü, Tapu Sicil Müdürlüğü ve Belediye yetkililerinden alınan bilgilerin güvenilir olduğuna inanılmaktadır. Bilgi ve belgeler bu kurumlardan elde edilebildiği kadarı ile yer almaktadır.
4. Mülkün, takdir edilen değerde değişikliğe yol açabilecek zemin altı veya yapısal sorunları içermediği varsayılmıştır. Uzmanlığımız dışındaki bu husus, zeminde ve binalarda yapılacak aleltsel gözlemler ve hesaplamalar ile statik projelerindeki incelemeler sonucu açıklık kazanabilecek ayrı bir ihtisas konusudur. Bu tür mühendislik etüt gerektiren şartlar veya bunların tespiti için hiçbir sorumluluk alınmaz.
5. Mülk üzerinde yer alan ipotek, haciz, hak ve kısıtlayıcı şerhler ve takyidatlar dikkate alınmamış, bunların mülkü pazarlamasında bir mani olmadığı kabul edilerek değerlendirilmiştir.
6. Vergisel ve diğer mali sorumlulukların rapor kapsamı dışında kalacağı varsayılmıştır.
7. Mülk üzerindeki alacak ve teminat hakları TAKBİS kayıtları incelenmek suretiyle dikkate alınmıştır.
8. Değerleme uzmanının onayı veya rızası olmadan bu rapor içeriğinin tümü veya bir kısmı reklam, halkla ilişkiler, haberler, satışlar veya diğer medya yoluyla kamuoyuna açıklanıp yayınlanamaz.
9. Tapu mülkiyetine ilişkin konular için hiçbir sorumluluk kabul edilmez. Aksi beyan edilmedikçe, mülkün tapusu pazarlanabilir ve geçerlidir.
10. Değerleme raporuna dahil edilen güncel piyasa şartları, beklenen kısa vadeli arz ve talep faktörleri ve sürekli istikrarlı bir ekonomiye dayalıdır. Dolayısıyla, bu şartlar gelecekteki şartlara bağlı olarak değişebilir. Rapor tarihinden sonra meydana gelebilecek ekonomik değişikliklerin raporda belirtilen fikir ve sonuçları etkilemesinden ötürü sorumluluk alınmaz.
11. Bu raporda aksi beyan edilmedikçe, mülkte var olan veya olmayan tehlikeli maddelerin mevcudiyeti değerlendirme uzmanı tarafından gözlemlenmemiştir. Takdir edilen değer, değer kaybına neden olabilecek bu gibi maddelerin mülkün içinde ve dışında bulunmadığı varsayımına dayalıdır.
12. Değerleme uzmanı, önceden bir anlaşma sağlanmadığı takdirde, bu değerlendirme nedeniyle danışmanlık yapmak, konuyla ilgili ifade vermek veya mahkemede bulunmak zorunda değildir.
13. Resmi dairelerde gayrimenkulün araştırmasına yönelik olarak yapılan temaslarda bazı bilgiler belgeye dayalı olmaksızın elde edilebilmektedir. Bu bilgiler yetkililerin beyanlarına dayalı olduğu ve yazılı bir dokümanla desteklenmediği için ilgili resmi kuruluşun sonraki beyanlarında farklılıklar söz konusu olabilir.
14. Verdiğimiz hizmet, herhangi bir tarafın amacı lehine sonuçlanacak bir yöne veya önceden saptanmış olan bir değere; özel koşul olarak belirlenen bir sonuca ulaşmaya ya da sonraki bir olayın oluşmasına bağlı değildir.

15. Bu rapor OFİS YEM GIDA SANAYİ TİCARET ANONİM ŞİRKETİ talebi doğrultusunda hazırlanmış olup, başka kurum ve kuruluşlar tarafından rapor içeriğinin kullanılması Başkent Taşınmaz Değerleme A.Ş. 'nin yazılı izni ile mümkündür.

3.2 UYGUNLUK BEYANI

Bilgim ve tecrübelerim doğrultusunda aşağıdaki hususları teyit ederim:

1. Raporda sunulan bulgular, Değerleme Uzman'ının sahip olduğu tüm bilgiler çerçevesinde doğrudur.
2. Raporda belirtilen analizler ve sonuçlar, sadece belirtilen varsayımlar ve koşullarla kısıtlı olup kişisel, tarafsız ve önyargısız profesyonel analiz, fikir ve sonuçlardan oluşmaktadır.
3. Değerleme Uzman'ının değerlendirme konusunu oluşturan mülkle ilgili olarak güncel veya geleceğe dönük hiçbir ilgisi yoktur. Bu işin içindeki taraflara karşı herhangi kişisel bir çıkarı veya ön yargısı bulunmamaktadır.
4. Değerleme Uzman'ının bu görevle ilgili olarak verdiği hizmet ve aldığı ücret, müşterinin amacı lehine sonuçlanacak bir yöne veya önceden saptanmış sonuçların geliştirilmesi ve bildirilmesine veya bu değerlemenin tasarlanan kullanımıyla doğrudan ilgili sonraki bir olayın meydana gelmesine bağlı değildir.
5. Değerleme Uzmanı, değerlemeyi ahlaki kural ve performans standartlarına göre gerçekleştirmiştir.
6. Değerleme Uzmanı, mesleki eğitim şartlarını haizdir.
7. Değerleme Uzmanı, bu raporun konusu olan mülkü şahsen incelemiştir.
8. Değerleme Uzman'ının değerlemesi yapılan mülkün yeri ve türü konusunda daha önceden deneyimi vardır.
9. Raporda belirtilen değer bu raporun hazırlandığı tarihteki değeridir. Değerleme uzmanı bu değere etki edecek ve bu tarihten sonra oluşacak ekonomik ve/veya fiziki değişikliklerden dolayı sorumlu değildir. Beyanımızı bilgi ve değerlendirmelerinize sunarız.

Gayrimenkul Değerleme Uzmanı

Gökay DAĞLI



Sorumlu Değerleme Uzmanı

Olca USTA



4. BÖLÜM - GAYRİMENKUL HAKKINDA GENEL BİLGİLER

4.1. GAYRİMENKULÜN TAPU KAYIT BİLGİLERİ

İli	:	ANKARA
İlçesi	:	GÖLBAŞI
Mahallesi/Köyü	:	OYACA MAH.
Mevkii	:	DİBEKLİ Y.KÖY Y
Pafta No	:	-
Ada No	:	121632
Parsel No	:	20
Ana Gayrimenkul Niteliği	:	TARLA
Alanı	:	14.665,50 m2
Blok No	:	-
Kat No	:	-
Bağımsız Bölüm No	:	-
Bağımsız Bölüm Niteliği	:	-
Sahibi-Hissesi	:	OFİS YEM GIDA SANAYİ TİCARET ANONİM ŞİRKETİ V (1/1)
Cilt No	:	5
Sayfa No	:	845
Yevmiye No	:	18092
Tapu Tarihi	:	31.05.2021

İli	:	ANKARA
İlçesi	:	GÖLBAŞI
Mahallesi/Köyü	:	OYACA MAH.
Mevkii	:	DEDE ARKASI
Pafta No	:	-
Ada No	:	121570
Parsel No	:	80
Ana Gayrimenkul Niteliği	:	TARLA
Alanı	:	30.691,65 m2
Blok No	:	-
Kat No	:	-
Bağımsız Bölüm No	:	-
Bağımsız Bölüm Niteliği	:	-
Sahibi-Hissesi	:	OFİS YEM GIDA SANAYİ TİCARET ANONİM ŞİRKETİ V (1/1)
Cilt No	:	9

Sayfa No	:	1684
Yevmiye No	:	18092
Tapu Tarihi	:	31/05/2022

İli	:	ANKARA
İlçesi	:	GÖLBAŞI
Mahallesi/Köyü	:	OYACA MAH.
Mevkii	:	YENİKÖY YOLU
Pafta No	:	-
Ada No	:	121632
Parsel No	:	18
Ana Gayrimenkul Niteliği	:	TARLA
Alanı	:	11.480,66 m2
Blok No	:	-
Kat No	:	-
Bağımsız Bölüm No	:	-
Bağımsız Bölüm Niteliği	:	-
Sahibi-Hissesi	:	OFİS YEM GIDA SANAYİ TİCARET ANONİM ŞİRKETİ V (1/1)
Cilt No	:	12
Sayfa No	:	2202
Yevmiye No	:	18092
Tapu Tarihi	:	31/05/2021

4.2. GAYRİMENKULÜN YERİ, KONUMU VE ÇEVRE ÖZELİKLERİ

Değerlemeye konu gayrimenkuller ; ANKARA İLİ, GÖLBAŞI İLÇESİ, OYACA MAHALLESİ, DİBEKLİ Y.KÖY Y MEVKİİ 121632 ADA 20 PARSEL, DEDE ARKASI MEVKİİ 121570 ADA 80 PARSEL YENİKÖY YOLU MEVKİİ 121632 ADA 18 PARSELLER GÖLBAŞI ANKARA posta adresinden konumludur.

Ankara merkeze yaklaşık 48 km uzaklıkta kalmaktadır. Değerlemeye konu taşınmazlara ulaşım özel araçlar ile sağlanmaktadır. Taşınmazlardan 121632/20 ve 121632/18 parseller Oyaca Mahallesinin güneybatısında 121570/80 parsel güneydoğusunda bulunmaktadır. Bölgede benzer nitelikli tarlalar ve müstakil yapılaşmalar bulunmaktadır.

Yerinde yapılan incelemelerde; taşınmazın il ve ilçe merkezi ile bulunduğu bölgenin mahalle merkezine uzak noktada yer aldığı, bölgede yapılaşmanın olmadığı, bölgede çok sayıda imarsız tarla vasıflı taşınmazların bulunduğu belirlenmiştir. Bölge genel olarak alt ve orta gelir grubuna hitap etmektedir. Gayrimenkul kırsal yerleşik alan uzağında yer almakta olup bulunduğu bölgede tarımsal araziler görülmektedir.

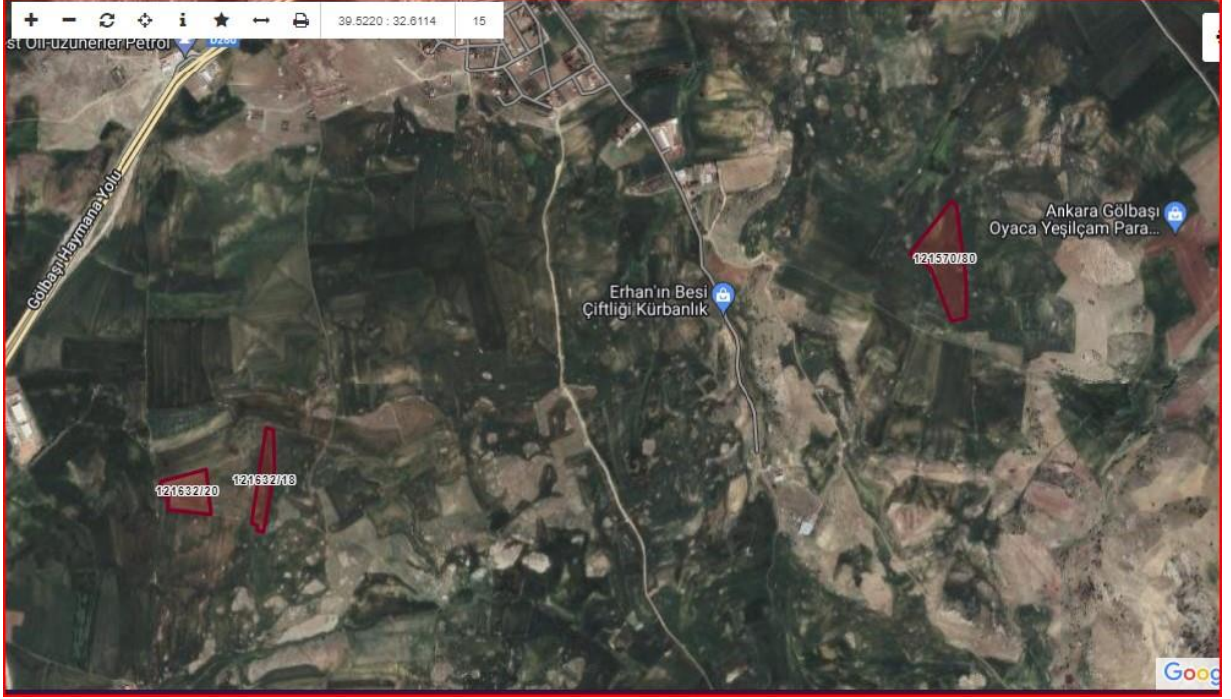

4.3. ULAŞIM BAĞLANTILARI

Konu taşınmaz köy yerleşik alanı dışarısında olup, ulaşım özel araçlar ile sağlanabilmektedir.

4.4. TAPU, PLAN, PROJE, RUHSAT, İMAR, ŞEMA VB. BİLGİLER VE DOKÜMANLAR

Gölbaşı Belediyesi İmar Müdürlüğünde ve Gölbaşı Kadastro Müdürlüğünde yapılan incelemelerde; değerlendirme konusu parsellerin plansız alanlar yönetmeliğine sahip olduğu 1/1000 ölçekli planının bulunmadığı, üst ölçekli planlarda da tarımsal niteliği korunacak alan sınırları içerisinde yer aldığı bilgisi alınmıştır. Yapılan görüşmelerde parsellerin kadastro yoluna cephesinin bulunmadığı bilgisi alınmıştır. Değerleme konusu parsellerin ada parsel bazında konum tespiti TKGM ne bağlı coğrafi bilgi sistemlerinden ve kadastro paftasından teyit edilmiş olup taşınmaz belediye sınırları içerisinde yer almaktadır. Taşınmaz belediye sınırları içerisinde yer almaktadır.

Ruhsat-İskan-Proje Bilgileri

***Gölbaşı Belediyesi İmar Müdürlüğünde yapılan araştırmalarda; değerlendirme konusu parsellerin plansız alanlar yönetmeliğine sahip olduğu ve parsel için hazırlanmış herhangi bir ruhsat, mimari proje ve yapı kullanma izin belgesi çalışmasının bulunmadığı bilgileri alınmıştır.

***Gölbaşı Kadastro Müdürlüğünden edinilen bilgiye göre yenileme çalışması bitmiş, toplulaştırma çalışması devam etmektedir.

4.5. DEĞERLEME KONUSU GAYRİMENKUL İLE İLGİLİ VARSA SON ÜÇ YILLIK DÖNEMDE GERÇEKLEŞEN ALIM SATIM İŞLEMLERİNE VE GAYRİMENKULÜN HUKUKİ DURUMUNDA MEYDANA GELEN DEĞİŞİKLİKLERE (İMAR PLANINDA MEYDANA GELEN DEĞİŞİKLİKLER, KAMULAŞTIRMA İŞLEMLERİ, VB.) İLİŞKİN BİLGİ

Değerlemesi yapılan gayrimenkul ile ilgili Gölbaşı Belediyesi, Tapu Müdürlüğü ve Kadastro Müdürlüğü'nde yapılan incelemeler ve müşteriden temin edilen bilgi ve belgelere göre konu taşınmaz son üç yıllık dönemde herhangi bir alım-satım işlemine konu olmamış, 31.05.2021 tarih ve 18092 yevmiye numarası ile “ Tüzel Kişiliklerin Unvan Değişikliği” işlemi görmüştür. Hukuki durumlarında herhangi bir değişiklik meydana gelmemiştir.

4.6. GAYRİMENKULÜN TAPU İNCELEMESİ VE TAKYİDAT BİLGİLERİ

11.01.2023 tarih, 15:12 saatinde Tapu Kadastro Genel Müdürlüğü Portalı'ndan temin edilen tapu kayıt belgesinden yapılan incelemeye göre değerlendirme konusu taşınmazların tapu kaydı üzerine aşağıdaki takyidatlar mevcuttur;

BEYANLAR HANESİNDE;

Her bir parsel üzerinde müşterek;

*04.01.2018 tarih ve 163 yevmiye numarası ile 3083 Sayılı Yasanın 13. Maddesi gereğince kısıtlıdır.(Şablon: 3083 Sayılı Kanununun 13. Maddesine Göre Belirtme) beyanı

4.7. DEĞERLEMESİ YAPILAN PROJELERİN İLGİLİ MEVZUAT UYARINCA GEREKLİ TÜM İZİNLERİNİN ALINIP ALINMADIĞI, PROJESİNİN HAZIR VE ONAYLANMIŞ, İNŞAATA BAŞLANMASI İÇİN YASAL GEREKLİLİĞİ OLAN TÜM BELGELERİN TAM VE DOĞRU OLARAK MEVCUT OLUP OLMADIĞI HAKKINDA BİLGİ VE PROJENİN GAYRİMENKUL YATIRIM ORTAKLIĞINA ALINMASINA SERMAYE PİYASASI MEVZUATI HÜKÜMLERİ ÇERÇEVESİNDE BİR ENGEL OLUP OLMADIĞI HAKKINDA GÖRÜŞ

Değerleme konusu taşınmazlar ile ilgili Gölbaşı Belediyesi İmar ve Şehircilik Müdürlüğü Arşivinde yapılan incelemede taşınmazın imar arşiv dosyasında değerlemeye konu gayrimenkule ait incelenen evraklarda olumsuzluk yaratacak bir karara rastlanmamış, ilgili memurdan olumsuzluk yaratacak bir karar olmadığı bilgisi şifahen alınmıştır. Değerleme konusu taşınmazın, Sermaye Piyasası Mevzuatı, 28/05/2013 tarihli ve 28660 sayılı Resmi Gazete'de yayınlanan Seri III, 48.1.A numaralı GYO tebliğinin 22.b maddesi, 22.c maddesi ve 22.r maddesi uyarınca;

22.b) “Portföylerine alınacak her türlü bina ve benzeri yapılara ilişkin olarak yapı kullanma izninin alınmış ve kat mülkiyetinin tesis edilmiş olması zorunludur. Ancak mülkiyeti tek başına ya da başka kişilerle birlikte ortaklığa ait olan otel, alışveriş merkezi, iş merkezi,

hastane, ticari depo, fabrika, ofis binası ve şube gibi yapıların, tamamının veya bölümlerinin yalnızca kira geliri elde etme amacıyla kullanılması halinde, anılan yapıya ilişkin olarak yapı kullanma izninin alınması ve tapu senedinde belirtilen niteliğinin taşınmazın mevcut durumuna uygun olması yeterli kabul edilir.”

22.c) “Portföylerine ancak üzerinde ipotek bulunmayan veya gayrimenkulün değerini doğrudan ve önemli ölçüde etkileyecek nitelikte herhangi bir takyidat şerhi olmayan gayrimenkuller il gayrimenkule dayalı haklar dâhil edilebilir.”

22.r) (Değişik:RG-9/10/2020-31269) Ortaklığın mülkiyetinde olan gayrimenkuller üzerinde metruk halde veya ekonomik ömrünü tamamlamış veya herhangi bir gelir getirmeyen veya tapu kütüğünün beyanlar hanesinde riskli yapı olarak belirtilmiş yapıların bulunması veya tapuda mevcut görünmekle birlikte yapıların yıkılmış olması halinde, söz konusu durumun hazırlanacak bir gayrimenkul değerlendirme raporuyla tespit ettirilmiş olması ve varsa söz konusu yapıların yıkılacağı ve gerekmesi halinde gayrimenkulün tapudaki niteliğinde gerekli değişikliğin yapılacağı Kurula beyan edilmesi halinde (b) bendi hükmü aranmaz ve gayrimenkul arsa olarak ortaklık portföyüne dahil edilebilir.”

Değerleme konusu taşınmazın Gayrimenkul Yatırım Ortaklığı Portföyüne Fabrika olarak alınmasında bir engel bulunmamaktadır.

4.8. DEĞERLEMESİ YAPILAN PROJELER İLE İLGİLİ OLARAK, 29.06.2001 TARİH VE 4708 SAYILI YAPI DENETİMİ HAKKINDA KANUN UYARINCA DENETİM YAPAN YAPI DENETİM KURULUŞU (TİCARİ ÜNVANI, ADRESİ, VB.) VE DEĞERLEMESİ YAPILAN GAYRİMENKUL İLE İLGİLİ OLARAK GERÇEKLEŞTİRDİĞİ DENETİMLER HAKKINDA BİLGİ

Değerleme konusu taşınmaz üzerinde yeni herhangi bir inşaat faaliyeti olmadığından dolayı herhangi bir **Yapı Denetim** Tarafından denetlenmemektedir.

4.9. EĞER BELİRLİ BİR PROJEYE İSTİNADEN DEĞERLEME YAPILIYORSA, PROJEYE İLİŞKİN DETAYLI BİLGİ VE PLANLARIN VE SÖZ KONUSU DEĞERİN TAMAMEN MEVCUT PROJEYE İLİŞKİN OLDUĞUNA VE FARKLI BİR PROJENİN UYGULANMASI DURUMUNDA BULUNACAK DEĞERİN FARKLI OLABİLECEĞİNE İLİŞKİN AÇIKLAMA,

Değerlemesi yapılan gayrimenkul ile ilgili Gölbaşı Belediyesi, Tapu Müdürlüğü, Kadastro Müdürlüğü ve taşınmazın bulunduğu konum ve çevresinde gerekli araştırma ve incelemeler yapılmıştır. Taşınmaz mevcut imar-yapılaşma hakları ve mevcut kullanım özellikleri doğrultusunda değerlendirilmiştir. Bu çerçevede taşınmaz ile ilgili hazırlanan iş bu değerlendirme raporu taşınmazların taşınmaz değeri oluşturulmuştur.

4.10. ENERJİ VERİMLİLİK SERTİFİKASI HAKKINDA BİLGİ

Değerleme konu taşınmazın enerji kimlik belgesi bulunmamaktadır.

5. BÖLÜM DEĞERLEMESİ YAPILAN GAYRİMENKULE İLİŞKİN ANALİZLER

5.1. GAYRİMENKULÜN BULUNDUĞU BÖLGENİN ANALİZİ VE KULLANILAN VERİLER

5.2. ANKARA İLİ

Yüzölçümü: 24.521 km²

Nüfus: 5.504 milyon (2019 Yılı valilik Sonuçları)

İl Trafik No: 06



Ankara Tanıtım

Ankara 38° 33' ve 40° 47' kuzey enlemleri ile 30° 52' ve 34° 06' doğu boylamları arasında yer almakta olup, batıdan doğuya, kuzeyden güneye transit yolların düğüm noktası olma özelliğini taşımaktadır. Büyük bir kısmı İç Anadolu bölgesinde, diğer kısmı da Batı Karadeniz bölgesinde yer alan Ankara Türkiye Cumhuriyetinin Başkenti, ikinci büyük şehridir. Nüfus bakımından İstanbul'dan, yüzölçümü bakımından da Konya'dan sonra ikincidir. 2010 Yılı Adrese Dayalı Nüfus Kayıt Sistemine göre toplam nüfus 4.650.802 olup, nüfusun %97'i ilçe merkezinde, %3'i belde ve köylerde yaşamaktadır. Bolu, Çankırı, Kırıkkale, Kırşehir, Konya, Aksaray ve Eskişehir arasında yer alan il, doğudan batıya, kuzeyden güneye transit yolların düğüm noktasıdır. Ankara'da çalışan nüfusun yoğunluğu incelendiğinde devlet kademelerindeki çalışanların toplam çalışana oranının en yüksek olduğu görülmektedir. Şehrin dinamiklerinde de buna paralellikler gözlenmektedir. Ankara'nın Kamu Kurum ve Kuruluşları'nın bulunduğu Bakanlıklar bölgesinin aşırı

yoğunlaşması ve burada oluşan otopark sorunları ve şehrin nüfusunun artması ile Bakanlıklar bölgesinin cazibesi iş merkezi olarak çok yükselmiş, buna karşılık Kamu Kurum ve Kuruluşları için bu bölgede durmanın cazibesi ise azalmıştır.

Ekonomik Faaliyetler

Ankara ili, ülkemizin başkenti olduğu için nüfusun çoğu hizmetler sektöründe çalışmaktadır 1980 verilerine göre bu sektörde çalışanlar çalışan nüfusun % 53 ünü, yalnızca kamu sektöründe çalışanlar ise % 30 unu kapsamaktadır, Tanım alanında çalışan nüfus oranı büyük bir hızla düşmektedir (%32). Bunun ana nedeni Ankara içinde köyden kente göçüşün sürmekte olmasıdır.

Tarım

Ankara ili genelinde toprakların %60'ı tarım alanı olarak kullanılır ve bu oran Türkiye ortalamasının oldukça üzerindedir. En önemli tarla ürünleri buğday, arpa ve şeker pancarıdır. Diğer önemli ürünler soğan, kavun, karpuz, domates, havuç, armut, elma, vişne ve üzumdür. Tarla arazilerinin yaklaşık %24'ünde buğday, %23'ünde arpa, kalanında ise diğer ürünler yetiştirilmektedir. Polatlı, Türkiye'nin ikinci büyük "tahıl ambarı" olması dolayısıyla en aktif tahıl borsalarından birine sahiptir. Ankara rakım ve mera özellikleri açısından, küçükbaş hayvancılığa daha elverişlidir. Hayvancılık il ekonomisinde önceleri önemli olan yerini giderek kaybetmektedir. İlde koyun (ak ve karaman cinsi) ve sığır beslenir. Tavuk yetiştiriciliği de önemli boyuttadır. Ankara keçisi olarak bilinen tiftik keçisi sayısı 1970'lerdeki sayısının onda birinin altındadır ve korunması amacıyla, günümüzde yetiştiricilerine ücret verilmektedir. Ankara orman varlığı bakımından pek zengin değildir. Ancak, Türkiye çapında mobilyacılık, döşemecilik gibi alanları kapsayan önemli düzeyde bir ağaç işleri sektörü gelişmiştir.

Sanayi, Ticaret, Yatırımlar ve Ar-Ge

Ankara ilinde özel sektörün katma değer içindeki payı %85'in üzerindedir. İlin sanayisi genel olarak küçük ve orta boyulu işletmelerden oluşmaktadır. Bunların %40'ı, savunma ve taşıt üretimi yapan büyük kuruluşların talep gösterdiği makine ve metal alanında üretim yapmaktadır, bunun ardından gıda ve tekstil sanayileri gelir. Üretim açısından en önemli sektörler, gıda (şeker, un, makarna, süt, içki), taşıt, makine (tarım araçları, taşıt, traktör), savaş, çimento ve dokumadır (yünlü dokuma, trikotaj, konfeksiyon). Ayrıca tarım ilaçları, mobilya, şekerçilik ve matbaacılık da önemlidir. Savunma sanayisi, yazılım ve elektronik sektörlerinde Ankara Türkiye'de başta gelir. Ankara Sanayi Odası'na (ASO) kayıtlı yaklaşık 3500 şirket vardır. Türkiye'nin en büyük 500 şirketinin 48'inin ASO'ya bağlı olmasıyla Ankara, 2009 yılında İstanbul'dan sonra Türkiye'nin 2. sanayi merkezi sayılmaktadır. Ankara'da üretimin büyük kısmı Sincan, Akyurt, Çubuk ve il merkezine yakın olan İvedik ile Ortadoğu Sanayi ve Ticaret Merkezi (OSTİM) Organize Sanayi bölgelerinde gerçekleştirilmektedir. OSTİM, Türkiye'nin en büyük küçük ve orta boy sanayi üretim alanıdır.

2009'da Ekonomi ve Dış Politika Araştırmalar Merkezi tarafından hazırlanan bir çalışmaya göre, en rekabetçi il Ankara'dır. Ankara, "rekabetçilik" endeksini oluşturan alt endeksler arasında insani sermaye, yaratıcı sermaye ve sosyal sermaye endekslerinde ilk sırada yer almıştır. Üniversite ve öğretim üyesi sayısının yüksekliği, patent ve benzeri başvurular gibi faktörler Ankara'yı özellikle yaratıcı sermaye endeksinde Türkiye'de birinci yapmaktadır.

Turizm

Ankara, Türkiye dışından gelen turistlerin çok tercih ettiği bir il değildir. Türkiye'ye gelen yabancıların sadece %1,5'i (2007'de 383 bin kişi) Ankara Esenboğa Havaalanı'ndan giriş yapar. Bunların çoğu mayıs-eylül döneminde gelir ve %38'i Alman vatandaşdır. Ankara ilinde arkeolojik sitlere ilgi duyanlar için yabancı gezi rehberlerinde öncelikle görülmesi önerilen yer Anadolu Medeniyetleri Müzesi'dir. Başkent'in Ulus semtinde Ankara Kalesi, Anadolu Medeniyetleri Müzesi, Ankara Etnografya Müzesi, Roma harabeleri (Augustus Tapınağı ve Julian Sütunu) gibi pek çok turistik yer bulunur. Modern Türkiye'nin tarihi ile ilgilenenler için Anıtkabir ve eski TBMM binası turist kitaplarında sık önerilen yerlerdir. Başkent dışındaki başlıca turistik yerler Beypazarı'nın geleneksel evleri ve Gordion'dur. Yurt içi turizmi bakımından, başta kültür turizmi olmak üzere, kent merkezi ve çevresinde kongre turizmi, Elmadağ çevresinde kış turizmi, Kızılcahamam, Ayaş, Çubuk ve Haymana çevresinde kaplıca turizmi ile Gündül'deki Tuluntaş Mağarası'nda mağara turizmi gerçekleştirilmektedir. Anıtkabir başta olmak üzere birçok müze ve anıt ile Beypazarı ve Kızılcahamam'daki tarihî evler yurt içi turizmine katkıda bulunmaktadır. Ayrıca Evren ilçesi, Hirfanlı Baraj Gölü kıyısında sahip olduğu sahille Ankara ve çevre illere alternatif bir su ve doğa tatili imkânı sunmaktadır. 2008'de Anıtkabir 6 milyon kişi tarafından (%7'si yabancı), Anadolu Medeniyetleri Müzesi de 290 bin kişi (%60'ı yabancı) tarafından ziyaret edilmiştir.

Ulaştırma ve Haberleşme

İl içinde karayolu, demiryolu ve havayolu ile ulaşım yapılmaktadır. Ayrıca başkent Ankara'da gelişmiş bir toplu taşımacılık sistemi şehir nüfusunun ulaşım ihtiyacını karşılar, toplu taşımacılık altyapısına rağmen ve belki ildeki refah seviyesinin bir göstergesi olarak, Ankara nüfus başına motorlu taşıt sayısında 100 kişiye 18 otomobil ile Türkiye'nin birinci ilidir. İl merkezinin kuzeyinde yer alan Esenboğa Uluslararası Havalimanı havayolu ile giriş çıkışı sağlayan en önemli noktadır. Esenboğa'dan Türkiye'nin hemen her iline, ayrıca Avrupa, Amerika ve Uzak Doğu'nun çeşitli şehirlerine uçmak mümkündür. 2006 yılında tamamen yenilenip kapasitesi ve işlevi çağdaşlaştırılmıştır. Havalimanını kent merkezine bağlayan yol da tamamen yenilenmiş ve yeni geçitler devreye sokulmuştur. Havayolu ile kente ulaşmanın bir başka yolu da ordunun hizmetindeki Etimesgut Askeri Havalimanıdır. Bu havalimanı sivil uçuşlara kapalı olsa da, gerektiğinde alternatif olarak kullanılmaktadır. Akıncı, Etimesgut ve Güvercinlik hava alanları, askerî amaçlarla kullanılmaktadır. Ankara yakınında O-4 otoyolu Ankara ili karayolu haritası Ankara ili çevreyolu içi yerleşim haritası Ankara ili, başkente gidip gelen motorlu vasıta trafiğini kaldırabilmek üzere modern bir karayolu ağına sahiptir. Başkenti çevreleyen O-20 çevre yolu, şehirlerarası trafiğin şehir

trafiğini aksatmadan geçmesini sağlar. O-20 başka otoyollara bağlanarak başkent'in ilin ve ülkenin diğer kentlerine ulaşımını sağlar. Bunlardan O4 otoyolu (Avrupa E-yolları sistemine göre E89), başkenti İstanbul'a bağlar, O20 (E90) ise başkenti Adana'ya bağlar. İl içindeki diğer devlet yollarının hemen hepsi Ankara şehrine bağlıdır. Ankara şehrini diğer büyük şehirlere bağlayan karayolları arasında D200 (E90) (Bursa - Eskişehir - Ankara), D750 (E90) (Ankara - Aksaray - Adana), D200 (E88) (Ankara - Elmadağ), O-4 (E89) (Zonguldak - Aksaray - Ankara - Kızılcahamam - Gerede), D200 (E88) (Eskişehir - Sivrihisar - Ankara - Kırıkkale - Yozgat - Sivas) bulunur. İl içindeki diğer devlet yolları ise D750 (Tarsus- Pozantı - Aksaray - Ankara - Kahramankazan - Gerede), D765 (Çankırı - Kalecik - Kırıkkale), D260 (Polatlı - Haymana - Balâ), D140 (Beypazarı - Nallıhan), D695 (Polatlı - Akşehir). İl içinde ilçeler arası ulaşımı sağlayan birçok otobüs firması hizmet vermektedir. İl merkezinde bulunan Ankara Şehirlerarası Terminal İşletmesi (AŞTİ) Avrupa'nın en büyük otobüs terminalleri arasında yer alır. AŞTİ'nin Ankaray ile bağlantısı vardır. Ankara ilinden geçen iki demiryolu vardır. Bunlardan birincisi Ankara şehrini, batıda Sincan ve Polatlı üzerinden Eskişehir'e, doğuda Irmak ve Boğazköprü üzerinden Kayseri'ye bağlar. İkinci bir hat Irmak'ı Çankırı üzerinden Karabük ve Zonguldak'a bağlar. Tren yolu ile giriş çıkışta en önemli yer TCDD Ankara Garı'dır. Burası aynı zamanda ülkenin doğusu ile batısının ayrıldığı noktadır. Halihazırda ülkenin dört bir yanına ve banliyölere buradan tren seferleri düzenlenmektedir. Eskişehir üzerinden Ankara kentini İstanbul'a bağlayacak olan Ankara - İstanbul YHD hattının Ankara - Eskişehir kesimi 2009'da hizmete açılmıştır.

Coğrafi Yapı ve İklim

Ankara ili, doğuda Kırıkkale, kuzeydoğuda Çankırı, kuzeybatıda Bolu, batıda Eskişehir, güneyde Konya, güneydoğuda Kırşehir ve Aksaray ile komşudur. Ankara ilinin yüz ölçümü 25.632 km²'dir. 1.355 kilometre uzunluğu ile, tamamı Türkiye toprakları üzerinde yer alan en büyük nehir olan Kızılırmak ilin doğusunu, 824 kilometre ile Türkiye'deki en büyük nehirlerden olan Sakarya Nehri ise, ilin batısını sulamaktadır. Sakarya Nehri'nin kollarından Ankara Çayı, il merkezinden geçer. İlin güneyinde ise 1300 km² ile ülkenin en büyük ikinci gölü, %32,4 tuz oranıyla da dünyanın en tuzlu ikinci gölü olan Tuz Gölü vardır. Ayrıca Tuz Gölü'nün de içinde bulunduğu havza, Türkiye'nin en büyük kapalı havzasıdır. Ovalık bir alanda kurulan ilin yüz ölçümünün yaklaşık %50'sini tarım alanları, %28'ini ormanlık ve fundalık alanlar, %12'sini çayır ve meralar, %10'unu ise tarım dışı araziler teşkil etmektedir. İlin en yüksek noktası 2015 m yüksekliğindeki Elmadağ, en geniş ovası 3789 km²'lik yüz ölçümü ile Polatlı Ovası, en büyük gölü yaklaşık 490 km²'lik yüz ölçümü ile Tuz Gölü'nün il içindeki alanı, en uzun akarsuyu yaklaşık 151 km'lik uzunluğu ile Sakarya Nehri'nin il içindeki bölümü, en büyük barajı ise 83,8 km²'lik yüz ölçümü ile Sarıyar Barajı olup, il geneli itibarıyla 14 doğal göl, 136 sulama göleti ve 11 baraj bulunmaktadır.

İklim; ilin güney ve orta bölümlerinde karasal iklimin soğuk ve kar yağışlı kışları ile sıcak ve kurak yazları, kuzeyinde ise Karadeniz ikliminin ılıman ve yağışlı halleri görülebilir. Karasal iklimin hâkim olduğu bölgelerde gece ile gündüz, yaz ile kış mevsimi arasında

önemli sıcaklık farkları bulunur. En sıcak ay temmuz veya ağustostur. İldeki yerine göre ortalama en yüksek gündüz sıcaklıkları 27-31° C'dir. En soğuk ay ise Ocak ayıdır, en düşük gece sıcaklıkları ildeki yerine göre ortalama -6 ila -1 °C arasındadır. Yağışlar en çok mayıs, en az temmuz veya ağustos ayında düşer. Ankara il merkezinde yıllık ortalama toplam yağış 415 mm, yıllık ortalama toplam yağış, 60 cm (Kızılcahamam) ile 35 cm (Şereflikoçhisar) arasında değişir. Son yılların en soğuk gecesini -22 ile 26 Ocak 2016'da gördü.

Doğal Kaynaklar

Ankara topraklarının kuzey kısımları volkaniktir. Burada andezitik ve trakitik kayalar, kuzeydoğuda granit türü kayalar, kuzeybatıda ise kireç taşları ve kumtaşları görülür. İlin güney ve güneydoğu bölgeleri mezozoik (II. zaman) oluşumlardan meydana gelir. Sakarya Nehri çevresinde Tersiyer, Polatlı civarında Eosen, Tuz Gölü dolaylarında Neojen (III. zamanın son sistemi), çukur ve düz alanlar ile akarsu boylarında Kuaterner oluşukları bulunmaktadır. Başkent bölgesi büyük ölçüde volkanik yüzey malzemesine sahiptir. İlin büyük bölümü kireç taşlarından oluşmuştur, bu yüzden çok kireçli topraklarla kaplıdır. Akarsu boylarında tarıma uygun alüvyon topraklarına rastlanır. Bu jeolojik yapıların bazıları oluştukları döneme ait fosiller içerir ve o dönemlerin canlıları hakkında fikir verir. Neojen dönem oluşuklar fosil bakımından zengindir. Kızılcahamam'da Sinap yakınlarındaki bir fosil yatağında Neojen memeli kalıntıları ve adını Ankara'dan alan Ankarapithecus metei adlı bir hominoid (insansı) türe ait fosil keşfedilmiştir. Bu canlının evrimde insansılar ile insanların ortak atası olduğu öne sürülmüştür. Güneybatıda kalan Polatlı çevresindeki kireç taşları fosil açısından oldukça zengindir. Bölgede, alt Paleosenden kalma sığ deniz bitkilerinin fosilleri bulunmuştur. Çamlıdere'deki Taşlaşmış Ağaç Fosil Ormanı, Erken Miyosen'de (23-15 milyon yıl öncesi) gelişmiş olan çam ve meşe ağaçlarının bulunduğu karışık bir ormanın fosil kalıntılarında oluşur.[66] Bitki örtüsü Ankara çiğdemi (Crocus ancyrensis) Ankara'nın iklim şartları ve topoğrafik yapısı nedeniyle, ilde bitki örtüsü olarak bozkır ve orman bulunur. Bozkır bölgelerde ağaç hemen hemen hiç bulunmaz, bir tek akarsu kıyılarında iğde, söğüt ve kavak ağaçları bulunur. Bozkırda genelde dikenli çalılar ve otlar vardır. Ayrık otu, geven, sorguç otu, üzerlik, katırtırnağı, yabani arpa, püsküllü brom, yavşan otu, gelincik, papatya, hatmi, kekik, sütleğen, ballıbaba, kuşburnu ve böğürtlen burada bulunan başlıca otlar arasında sayılabilir. 2015 verilerine göre ilin %17,1'i ormanlarla kaplı olup, yüz ölçümünün %9,6'sını verimli ormanlar, %7,5'ini ise bozuk ormanlar oluşturmaktadır. Ormanlar başlıca dağların kuzey yamaçlarında görülür, ayrıca bozkır ortasında korular da mevcuttur. Ormanlarda en çok karaçam, ardıç ve yer yer meşe görülür. İlin kuzeyine doğru iğne yapraklı ormanlar yaygınlaşır. Kuzey kesimlerde sarıçam ormanları da görülmektedir. Ayrıca ilin kuzeyinde, Bolu il sınırına yakın yüksek kesimlerde az miktarda da olsa köknar ormanlarına rastlanmaktadır. Nallıhan ilçesinin kışların fazla sert geçmediği düşük rakımlı kesimlerinde ise yer yer kızılçam ormanları bulunmaktadır. İlin güney kesiminde ormanlar daha az yer tutmaktadır. Güney kesimde yer alan başlıca ormanlar Balâ ilçesinde yer alan Beynam'da ve Küre Dağı'nda yer almaktadır. Ankara'da 1362 bitki türü doğal olarak

bulunmakta olup, bunların 268'i endemiktir. Ankara çiğdemi, tükürük otu, peygamber çiçeği gibi türler yöreye özgüdür. Familya düzeyinde en sık görülenler papatyagiller, baklagiller, buğdaygiller, turpgiller, ballıbabagillerdir. İlin adıyla anılan Ankara armudu ve Ankara çiğdemi, ayrıca Kalecik Karası olarak bilinen misket üzümü il dışında da tanınır.

5.3. MEVCUT EKONOMİK KOŞULLARIN, GAYRİMENKUL PİYASASININ ANALİZİ, MEVCUT TRENDLER VE DAYANAK VERİLER

5.2.1. Küresel Ekonomik Durum

IMF yayımladığı Ocak ayı "Dünya Ekonomik Görünüm" raporu güncellemesinde küresel ekonomi için 2020 yılı daralma tahminini Ekim ayı raporunda açıklamış olduğu %4,4'ten %3,5'e revize etti. Söz konusu gelişmede, salgında vaka sayılarındaki artışa rağmen yılın ikinci yarısında küresel ekonomik aktivitede beklentilerden daha olumlu bir canlanma sürecinin gerçekleşmesinin etkili olduğu belirtildi. Raporda 2021 yılı için küresel ekonomik büyüme beklentisi %5,2'den %5,5'e yükseltilirken, 2022 yılı için %4,2 oranında büyüme tahmininde bulunuldu. Ayrıca, 2020 yılında %9,6 oranında daraldığı tahmin edilen küresel ticaret hacminin, 2021 ve 2022 yıllarında sırasıyla %8,1 ve %6,3 düzeyinde büyümesinin beklendiği ifade edildi. Öte yandan, IMF'nin yayımlanan rapora ilişkin gerçekleştirdiği video konferansta, ekonomik toparlanmanın, aşılama sürecinin ve aşı tedarikinin bölgeden bölgeye ve ülkeden ülkeye büyük ölçüde farklılık gösterdiği, başta turizm ve petrole bağlı sektörlerde olmak üzere halen büyük ölçüde belirsizliklerle karşı karşıya bulunduğu vurgulandı. Kuruluş Ekim raporunda 2020 yılında Türkiye ekonomisi için %5 daralma yönünde olan tahminini 4. madde konsültasyonu kapsamında yapmış olduğu değerlendirmede %1,2 büyüme yönünde revize ederken, 2021 yılı büyüme tahminini de %5'ten %6'ya çıkardı. IMF, enflasyonun da 2021 sonunda bir miktar düşüş kaydetmekle birlikte hedeflenen seviyenin üzerinde gerçekleşeceğini, cari açığın ise turizmdeki toparlanma ve altın ithalatındaki gerilemeye bağlı olarak yılsonunda düşüş kaydedeceğini tahmin ediyor.

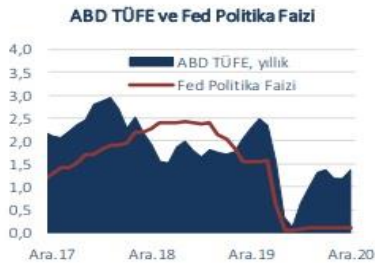

IMF Büyüme Projeksiyonları (yıllık % değişim)

	2020	2021	2022
Dünya	-3,5	5,5	4,2
Gelişmiş Ülkeler	-4,9	4,3	3,1
ABD	-3,4	5,1	2,5
Euro Alanı	-7,2	4,2	3,6
Gelişmekte olan Ülkeler	-2,4	6,3	5,0
Türkiye	1,2	6,0	3,5

5.2.2. Türkiye'de Genel Ekonomik Durum

İktisadi faaliyet, güçlü kredi ivmesinin desteğiyle 2020 yılının üçüncü çeyreğinde yurt içi talep kaynaklı belirgin bir toparlanma kaydetmiştir. Ekonomideki toparlanma büyük ölçüde sektörler geneline yayılırken, salgından olumsuz etkilenen hizmet gruplarında faaliyet zayıf seyretmiştir. Güçlü kredi ivmesinin desteğiyle ertelenmiş talep hızlı bir şekilde devreye girmiş, özel tüketim ve yatırım harcamaları yılın üçüncü çeyreğinde yüksek oranda artmıştır. Öte yandan, turizmdeki zayıf seyrin de etkisiyle net ihracatın büyümeye katkısı tarihsel olarak en düşük seviyede gerçekleşmiştir.

Milli gelir verilerini takip eden veri akışı iktisadi faaliyetin güç kazandığına işaret etmiştir. Sanayi üretimi ile ticaret ve hizmet cirolarındaki kuvvetli artış eğilimi Ekim-Kasım döneminde sürmüştür. Satış ve sipariş göstergeleri salgın öncesi düzeylerinin ve uzun dönem eğilimlerinin belirgin şekilde üzerine çıkmıştır. Dayanıklı tüketim malı siparişleri kredi genişlemesinin birikimli etkileriyle talep koşullarının canlı seyrettiğine işaret etmiştir. Yatırım talebindeki artış son çeyrekte devam etmiş, imalat sanayi firmalarının yatırım eğilimi güçlenmiştir. Bu veriler ışığında, ekonominin döngüsel durumuna ilişkin değerlendirmeler toplam talep koşullarının enflasyonist düzeylerde olduğu yönündedir. 2020 yılının ikinci yarısında iktisadi faaliyetin geçmiş öngörülerden güçlü seyri, çıktı açığı tahminlerinde belirgin bir yukarı yönlü güncellemeye neden olmuştur.

Salgına bağlı kısıtlamaların ekonomi üzerindeki aşağı yönlü etkileri, geçtiğimiz yılın ikinci çeyreğine kıyasla daha sınırlı seyretmekle birlikte, hizmetler ve bağlantılı sektörlerdeki yavaşlama ve bu sektörlerin kısa vadeli görünümüne dair belirsizlikler sürmektedir. Salgının ilk dönemine göre kısıtlamaların daha sınırlı olması ile tüketim kalıplarındaki değişim, kısıtlamaların faaliyet ve işgücü piyasası üzerindeki olumsuz etkisini sınırlamaktadır. Nitekim, fiziki temasın yüksek olduğu sektörlerdeki istihdam kayıpları, bilgi-iletişim ve ulaştırma-depolama sektörlerindeki istihdam artışı ile kısmen de olsa telafi edilebilmektedir. Salgının seyrine bağlı olarak başta hizmetler sektörü olmak üzere iç ve dış talebe ilişkin belirsizlikler sürmektedir.

Salgın döneminde sağlanan yüksek kredi büyümesinin birikimli etkileriyle güç kazanan iç talebin cari işlemler dengesi ve enflasyon üzerindeki olumsuz etkisi devam etmektedir. Güçlü kredi ivmesi, hem iç talep kanalıyla hem de enflasyon beklentileri ve dolarizasyon kanalıyla ithalatı artırmış ve 2020 yılında cari işlemler dengesindeki bozulmanın önemli bir belirleyicisi olmuştur. Son dönemde artış gösteren vaka sayılarına bağlı olarak dış ticaret ortaklarımızda iktisadi faaliyet yavaşlamakla birlikte salgın kısıtlamalarının imalat sanayi faaliyetini kapsamaması ihracat görünümünü desteklemektedir. Diğer taraftan, ithalat talebinde kısmi bir yavaşlama gözlenirken, altın ithalatı tarihsel ortalamaların üzerindeki seyrini korumaktadır. Finansal koşullardaki sıkılaşımla birlikte son dönemde kredilerde başlayan yavaşlamanın iç talep ve ithalatı sınırlayıcı etkisinin önümüzdeki dönemde daha belirgin hale gelmesinin cari dengeyi olumlu etkilemesi beklenmektedir.

İç talep koşulları, döviz kuru başta olmak üzere birikimli maliyet etkileri, uluslararası gıda ve diğer emtia fiyatlarındaki yükseliş ve enflasyon beklentilerindeki yüksek seviyeler,

enflasyon görünümünü olumsuz etkilemeye devam etmektedir. Tüketici enflasyonu Ekim Enflasyon Raporu'nda paylaşılan tahminlerin üzerinde gerçekleşmiştir. 2020 yılının ilk on aylık döneminde yüzde 12 civarında yataya yakın bir seyir izleyen tüketici enflasyonu, temel mal ve gıda enflasyonundaki artışın belirginleşmesiyle son çeyrekte yükselmiş ve yıl sonunda yüzde 14,60 olarak gerçekleşmiştir. Temel mal enflasyonundaki yükselişte güçlü kredi ivmesine bağlı talep koşulları ile döviz kuru ve uluslararası emtia fiyatlarının sürüklediği maliyet baskıları etkili olmuştur. Salgına bağlı olarak talep koşullarının zayıf olduğu mal ve hizmet kalemleri tüketici enflasyonunu sınırlarken, kredi ve döviz kuru gelişmelerine görece daha duyarlı gruplarda enflasyon yüksek seyretmektedir. Bu görünüm altında çekirdek enflasyon göstergeleri yükselişini sürdürürken, fiyat artırma eğilimi genele yayılmaktadır.

Güçlü parasal sıkılaştırmanın etkileriyle enflasyon üzerinde etkili olan talep ve maliyet unsurlarının kademeli olarak zayıflayacağı öngörülmektedir. Bununla birlikte, uluslararası emtia fiyatlarındaki gelişmeler, bazı sektörlerde belirginleşen arz kısıtları ile yakın dönemdeki ücret ve yönetilen fiyat ayarlamaları, orta vadeli enflasyon görünümü üzerindeki önemini korumaktadır. Türk lirasındaki değerlenmeye rağmen emtia fiyatlarındaki artışlar ve bazı sektörlerde belirginleşen arz kısıtları üretici enflasyonundaki yükselişin sürmesine yol açmaktadır. Kuraklık ve korumacı gıda politikalarının etkisiyle küresel gıda emtialarında sert fiyat artışları gözlenmektedir. Endüstriyel metal ve petrol fiyatlarındaki yükselişler temel mal ve enerji grupları üzerinde etkili olmaktadır. Yönetilen fiyatlar tarafında elektrik, doğalgaz ve çiğ süt referans alım fiyatındaki artışlara karşılık, tütün ürünlerindeki vergi ayarlaması kısa vadeli enflasyon görünümünde belirleyici olmuştur. Asgari ücretteki enflasyon hedeflerine kıyasla belirgin yüksek artışın, önümüzdeki dönemde özellikle hizmet fiyatları ve artan enflasyon katılımı kanalıyla enflasyonu olumsuz etkileyeceği değerlendirilmektedir.

Ekim Enflasyon Raporu'nu takip eden dönemde enflasyon görünümü üzerinde etkili olan unsurlar, sıkı para politikası duruşunun uzun bir müddet korunması gerektiğine işaret etmiştir. Kredilerde başlayan yavaşlamanın gecikmeli etkilerinin önümüzdeki dönemde daha belirgin hale gelmesi beklenmekle birlikte, kısa vadede etkili arz yönlü unsurlar nedeniyle yıllık enflasyon oranlarının birkaç ay daha yukarı yönlü seyredebileceği değerlendirilmektedir. Sıkı parasal duruşun kararlı bir şekilde sürdürülmesi, enflasyon beklentileri, fiyatlama davranışları ve finansal piyasa gelişmelerinin dışsal ve geçici oynaklıklarına karşı önemli bir tampon işlevi görecektir. Mevcut verilerin yanı sıra elde edilecek her türlü yeni verinin enflasyon beklentileri ve fiyatlama davranışlarında, orta vadeli dezenflasyon patikasından sapma riskine işaret etmesi durumunda kararlılıkla ilave sıkılaştırma yapılacaktır.

TCMB Kasım ayından itibaren fiyat istikrarına odaklı para politikasının aynı zamanda makrofinansal risklerin sınırlanması için de kritik önemde olduğunu değerlendirerek enflasyon hedeflemesi rejimini tüm unsurlarıyla kararlı bir şekilde uygulayacağını açıklamıştır. TCMB, Kasım ayının ilk haftasından itibaren mevcut riskleri dikkate alan ve

enflasyonda düşüşü önceliklendiren bir politika duruşunu benimseyeceğine yönelik güçlü bir iletişim yapmıştır. Bu söylemle tutarlı olarak, enflasyon görünümü üzerindeki risklerin bertaraf edilmesi, enflasyon beklentilerinin kontrol altına alınması ve dezenflasyon sürecinin en kısa sürede tesisi için, Kasım ve Aralık aylarında sade bir operasyonel çerçevede net ve güçlü bir parasal sıkılaştırma yapılmıştır. Para politikası kararları, TCMB'nin politika duruşunu sadece fiyat istikrarı odağıyla belirleyeceğine vurgu yapan bir iletişim politikası ile desteklenmiştir. Ocak ayı PPK toplantısında ise sıkı para politikası duruşunun enflasyonda kalıcı düşüşe ve fiyat istikrarına işaret eden güçlü göstergeler oluşana kadar “uzun bir müddet” korunacağı ve “gerekmesi durumunda ilave sıkılaştırma yapılacağı” belirtilerek, ileriye dönük güçlü bir yönlendirme yapılmış ve politika öngörülebilirliği artırılmıştır.

Para politikasındaki sıkılaştırma ve fiyat istikrarına yönelik güçlü iletişim piyasalara olumlu yansımış, finansal göstergelerde iyileşme sağlanmıştır. Fiyat istikrarı odaklı sade bir operasyonel çerçeve benimsenerek politika öngörülebilirliğinin artırılması sonucunda, Kasım ayından itibaren risk primi, döviz kuru oynaklığı ve uzun vadeli faizler gerilemiş, sermaye girişleri artmıştır (Kutu 1.1). Ayrıca, enflasyon beklentilerindeki bozulma eğilimi, para politikasında sıkılaştırma adımlarının belirginleşmesiyle önemli ölçüde yavaşlamış ve Ocak ayında tersine dönmüştür. Nitekim, piyasa beklentilerinin üzerinde gerçekleşen Kasım ayı enflasyon oranını ve Aralık ayında asgari ücret artışını takiben, orta vadeli enflasyon beklentilerinde büyük bir değişikliğin olmaması, fiyat istikrarı odaklı para politikası iletişiminin beklentilerin yönetilmesinde etkili olduğuna dair önemli bir göstergedir. Politika faizlerindeki artışın mevduat ve kredi faizlerine de yansımaları parasal aktarım mekanizmasının etkin işlediğini göstermektedir. Mevduat faizlerinin politika faizleriyle uyumlu hale gelmesi yerleşiklerin portföy tercihlerinde arzu edilen değişimin sağlanması için önemli bir etmendir. Sıkı para politikasının orta vadeli yüzde 5 hedefi gözetilerek kararlı bir şekilde uygulanması, enflasyon beklentilerinin hedefle uyumlu hale gelmesini, döviz kuru geçişkenliğinin makul oranlara gerilemesini ve enflasyon katılığının azalmasını sağlayacaktır.

Mevcut makrofinansal risklerin sınırlanması için krediler ve yurt içi talebin ılımlı bir patikaya yönelmesi büyük önem arz etmektedir. Aktarım mekanizmasının etkin çalışmasıyla birlikte, krediler önemli ölçüde yavaşlamaktadır. Bireysel kredilerin gelişimi yakından takip edilmekte; son dönemde bu alanda kullanılabilecek hedefli makroihtiyati araçlar da ilgili paydaşlarla birlikte değerlendirilmektedir. Kasım ve Aralık PPK toplantılarında gerçekleştirilen güçlü parasal sıkılaştırmanın krediler ve iç talep üzerindeki yavaşlatıcı etkilerinin daha belirgin hale gelmesi beklenmekte, böylelikle enflasyon üzerinde etkili olan talep ve maliyet unsurlarının kademeli olarak zayıflayacağı öngörülmektedir.

Para politikası duruşu orta vadeli enflasyon hedefine kademeli olarak yakınsayacak şekilde oluşturulacaktır. Para politikası kararlarının toplam talep ve enflasyon üzerindeki etkileri gecikmeli olarak görüldüğünden, politika duruşunun enflasyon tahminlerine yönelik oluşturulması daha etkin bir uygulamadır. Bu çerçevede, Enflasyon Raporlarında paylaşılan

tahminler aynı zamanda bir “tahmin hedefi” olacak ve enflasyon beklentilerine referans oluşturmak suretiyle ara hedefdir. Bir diğer ifadeyle, orta vadeli enflasyon hedefine yakınsarken beklentileri daha etkin şekilde yönetebilmek için, enflasyonun gelecek dönemdeki seyri konusunda iktisadi birimler için referans olacak değer kısa vadede enflasyon tahminleri, orta vadede ise enflasyon hedefleridir.

TCMB, 2021 yılında enflasyon hedeflemesi rejimini tüm unsurlarıyla uygulayacak, para politikası kararlarını fiyat istikrarı temel amacı doğrultusunda alacaktır. Parasal duruşun sıklığı, enflasyonu etkileyen tüm unsurlar dikkate alınarak, enflasyonda kalıcı düşüşe ve fiyat istikrarına işaret eden güçlü göstergeler oluşana kadar kararlılıkla sürdürülecektir. Para politikası iletişimi şeffaflık, hesap verebilirlik ve öngörülebilirlik ilkeleri doğrultusunda güçlendirilecektir.

5.2.3. İnşaat Sektörü ve Gayrimenkul Piyasası

2020 yılına görece olumlu bir başlangıç yapan Türkiye ekonomisinde Mart ayı ile birlikte, COVID-19 salgınının yayılmasını sınırlamaya dönük alınan tedbirlerin etkisiyle ivme kaybı gözlenmiştir. 2020 ilk çeyrekte GSYH yıllık büyümesi %4,5 seviyesinde oluşmuştur. 2019 sonunda 753,7 milyar dolar olan yıllıklandırılmış dolar cinsi GSYH, 2020 ilk çeyrek itibarıyla 758,1 milyar dolara çıkmıştır.

Öncü veriler Nisan’da iktisadi faaliyetin sert daraldıktan sonra Mayıs ve Haziran aylarında normalleşme sürecinin etkisiyle toparlanmaya başladığına işaret etmektedir. Nisan’da bir önceki aya göre %30,2 daralan sanayi üretimi, Mayıs’ta %17,4 oranında artış kaydetmiştir. Benzer şekilde, perakende satışlar ve ciro endeksi Nisan’daki sert daralışların ardından Mayıs’ta kademeli bir şekilde toparlanma göstermiştir. Haziran ayı ile başlayan normalleşme sürecinde ekonomik aktivitedeki toparlanma daha belirgin hale gelmeye başlamıştır. Nisan’da 33,4 ile dip seviyeleri gören imalat sanayi satın alma yöneticileri endeksi (PMI) Haziran itibarıyla 53,9 ile son iki buçuk yılın en yüksek seviyesine ulaşmıştır. Sektörel güven endeksleri hizmetler ve perakendede görece daha yavaş bir toparlanma olduğuna işaret ederken, inşaat ve imalat sanayinde hızlı bir iyileşmeye işaret etmektedir. Söz konusu gelişmede Haziran ile konut ve taşıt kredilerinde başlatılan kampanyaların etkili olduğu değerlendirilmektedir.

Uluslararası emtia fiyatlarındaki düşüşün etkisiyle Nisan’da gerilemeye devam eden tüketici enflasyonu Mayıs ve Haziran aylarında normalleşme sürecinin etkileriyle yükselmeye başlamıştır. 2020 ilk çeyrek sonunda %11,86 olan genel tüketici fiyatları endeksi (TÜFE) yıllık enflasyonu, Nisan’da %10,94’e inmiştir. Ancak Mayıs ve Haziran aylarında sırasıyla %11,39 ve %12,62 seviyelerine çıkmıştır. Öte yandan, üretici fiyatları endeksinde (ÜFE) enflasyon dalgalı bir seyir izlemektedir. Mart’ta %8,50 olan genel ÜFE yıllık enflasyonu Nisan ve Mayıs’ta gerilemeye devam ederek %5,53’e inmiştir. Haziran’da ise %6,17 seviyesine çıkmıştır.

Salgın sürecinde dış talebin iç talepten daha zayıf bir görünüm sergilemesiyle dış

ticaret dengesinde bozulma ikinci çeyrekte de sürmüştür. İkinci çeyrekte dış ticaret açığı 2019'un aynı dönemindeki 7,9 milyar dolardan 10,8 milyar dolara çıkmıştır. İlk yarı genelinde ise yıllık bazda ihracatta %15,1 küçülme yaşanırken, ithalat %3,2 gerilemiştir. Dış ticaret açığı ise 2019 ilk yarıdaki 13,8 milyar dolardan 2020 ilk yarıda 23,8 milyar dolara genişlemiştir.

Salgının etkilerini sınırlamak üzere Mart ayı ile birlikte, faiz indiriminin yanında likidite tedbiri alan TCMB, bu adımlara ikinci çeyrekte yavaşlayarak da olsa devam etmiştir. Nisan'daki 100 baz puanlık indirimin ardından TCMB Mayıs ayında 50 baz puan daha indirim gitmiştir. Ancak Haziran'da enflasyon görünümü üzerinde artan riskleri dikkate alarak indirimlere ara vermiştir.

5.4. DEĞERLEME İŞLEMİNİ OLUMSUZ YÖNDE ETKİLEYEN VEYA SINIRLAYAN FAKTÖRLER

Gayrimenkulün değerini etkileyen olumsuz faktörler:

- Sınırlı bir alıcı kitlesinin olması
- Parsellere kadaströ yolu ulaşımın olmaması

5.5. GAYRİMENKULÜN KULLANIM AMACI, YAPISAL VE İNŞAAT ÖZELLİKLERİ

Konum Özelliği	: Kırsal
Yapılaşma Yoğunluğu	: %10
Çevresel Gelişim Hızı	: Düşük
Yapılaşma Türü	: Plansız Alanlar
İnşaat Tarzı	:
İnşaat Nizamı	:
Binanın Kat Adedi	:
Yapı Sınıfı	:
Deprem Bölgesi	: 4. Derece
Deprem Hasar Durumu	:
Onarım/Güçlendirme	:
Kat irtifakı	:
Toplam B.Bölüm Sayısı	: -
İskan Belgesi	:
Yaşı	:
Malzeme Durumu	:
İşçilik Durumu	:

Elektrik	:
Su	:
Kanalizasyon	:
Isıtma Sistemi	:
Otopark	:
Asansör	:
Jeneratör	:
Güvenlik	:
Yangın Merdiveni	:
Kullanım Durumu	: Tarla
Kullanım Şekli	: Tarla

5.4.1. Ana gayrimenkul Özellikleri

121632 ADA 20-18 PARSEL ve 212570 ADA 80 PARSELLER;

Değerleme konusu Ankara İli, Gölbaşı İlçesi, Oyaca Mahallesi, Dibekli Y. Köy Y Mevkii, 121632 ada 20 nolu parsel 14.665,50 m² yüz ölçüme, Dede Arkası Mevkii, 121570 ada 80 nolu parsel 30.691,65 m² yüz ölçüme ve Yeniköy Yolu Mevkii 121632 ada 18 nolu parsel 11.480,66 m² yüz ölçüme sahiptir. Değerlemeye konu parseller tek maliklidir. Değerlemeye konu parsellerin kadastro yoluna cephesi bulunmamaktadır. 121632 ada 20 parsel yaklaşık kare şekilli, 121632 ada 18 parsel uzun kenarlı dikdörtgen olup, 121570 ada 80 parsel yaklaşık üçgen bir şekle sahiptir. Parsellerin etrafında sınırlarını belirleyici herhangi bir yapı elemanı bulunmamaktadır. Bölgede genellikle kuru tarım yapılmaktadır. Topografik olarak az eğimli bir arazi yapısına sahiptir. Taşınmazlar; tarım alanı içerisinde ve tarla vasfında kadastro parselidir.

5.4.2. Bağımsız Bölüm Özellikleri

Değerleme konusu taşınmaz fabrika nitelikli olup, bağımsız bölüme konu değildir.

5.6. FİZİKSEL DEĞERLEMEDE BAZ ALINAN VERİLER

Değerleme konusu taşınmazın nihai değerinin belirlenmesinde Piyasa değeri yaklaşımı varsayım yöntemi kullanılmıştır. Karşılaştırmada esas alınan veriler, yapılan piyasa araştırmalarına dayanmaktadır. Piyasa araştırması sonucunda elde edilen veriler, piyasa koşullarına göre makul seviyededir. Seçilen örneklerin aynı bölgede ve benzer özelliklerde olduğu bilgisi kabul edilmiştir. Rapor içeriğinde özellikleri belirtilen değerlemeye konu taşınmazın yerinde yapılan incelemesinde konumuna, büyüklüğüne, mevcut kullanım şartlarına, çevrede yapılan piyasa araştırmalarına bölgede daha önce yapılan ekspertiz çalışmalarına göre günümüz ekonomik koşullarındaki m² birim değeri, emsallerin pazarlık payları da dikkate alınarak tahmin ve takdir edilmiştir.

5.7. GAYRİMENKULÜN TEKNİK ÖZELLİKLERİ VE DEĞERLEMEDE BAZ ALINAN VERİLER VARSA RUHSATA AYKIRI YAPILANMALAR

Değerlemeye konu taşınmazın teknik özellikleri yerinde yaptığımız incelemeler ve yetkililerinin beyanları doğrultusunda düzenlenmiş olup, 5.4 ve 5.5 numaralı başlıklarda açıklanmıştır.

5.8. DEĞERLEME İŞLEMİNDE KULLANILAN VARSAYIMLAR VE BUNLARIN KULLANILMA NEDENLERİ

Değerleme işleminde herhangi bir varsayım kullanılmamıştır.

5.9. GAYRİMENKULÜN DEĞERİNE ETKİ EDEN FAKTÖRLER

- Parsellerin yakınında devlet karayolu geçmesi
- Parsellerin tek tapu olması

5.10. DEĞERLEME İŞLEMİNDE KULLANILAN YÖNTEMLER VE BU YÖNTEMLERİN SEÇİLME NEDENLERİ

Değerleme çalışmasında, konu mülk için en uygun yöntem olan, arsa için Emsal Karşılaştırma Yöntemi, yapılar için Maliyet Yöntemi uygulanmıştır.

MALİYET ANALİZİ

Bu yöntemde, var olan bir yapının günümüz ekonomik koşulları altında yeniden inşa edilme maliyeti gayrimenkulün değerlemesi için baz kabul edilir. Yaklaşımda gayrimenkulün değerinin arazi ve binalar olmak üzere iki farklı fiziksel olgudan meydana geldiği kabul edilir. Yöntemde gayrimenkulün önemli bir kalan ekonomik ömür beklentisine sahip olduğu kabul edilir. Bu nedenle gayrimenkulün değerinin fiziki

yıpranmadan, fonksiyonel ve ekonomik açıdan demode olmasından dolayı zamanla azalacağı göz önüne alınır. Bir başka deyişle bu yöntemde, mevcut bir gayrimenkulün bina değerinin, hiçbir zaman yeniden inşa etme maliyetinden fazla olamayacağı kabul edilir.

Değerleme işlemi; yapılacak olan gayrimenkulün bugünkü yeniden inşa ya da yerine koyma maliyetine; mevcut yapının sahip olduğu herhangi bir çıkar veya kazanç varsa ekledikten sonra, aşınma payının toplam maliyetten çıkarılması ve son olarak da arazi değeri eklenmesi ile yapılır. Bu anlamda maliyet yaklaşımının ana ilkesi kullanım değeri ile açıklanabilir. Kullanım değeri ise, “Hiçbir şahıs ona karşı istek duymasa veya onun değerini bilmeseyse bile malın gerçek bir değeri vardır “ şeklinde tanımlanmaktadır.

Maliyet yaklaşımında geliştirilen amortize edilmiş yeni maliyetinin arsa değerine eklenmesi sureti ile mülkün değeri belirlenmektedir.

GELİR İNDİRGEME YAKLAŞIMI:

Gelir kapitalizasyonu yaklaşımında mülkün getireceği net gelir boş kalma, tahsilat kayıpları ve işletme giderleri işletme dönemi için analiz edilir. Değerleme uzmanı, gayrimenkulün gelecekte ortaya çıkabilecek faydalarını ve getirdiği net geliri kapitalize ederek bugünkü değerini belirler. Gelir kapitalizasyonu yaklaşımında iki farklı metot bulunmaktadır. Direkt Kapitalizasyonda; bir yıllık gelirin, gelir oranına bölünmesi ya da gelir katsayısıyla çarpılması sonucu değere ulaşılır. İndirgenmiş Nakit Akışında ise; götürü bedeli uygulanarak gelir modeline yansıtılır, gelirler kabul edilebilir bir indirgeme oranı ile bugünkü değerine getirilerek gayrimenkulün değeri saptanır.

Bazı gayrimenkuller özellikleri itibarı ile geliştirileceği düşünülerek değerlendirilmeleri gerekebilir. Bu durumda gayrimenkulün geliştirilmesi nedeni ile sağlayacağı net gelirler geliştirilmesi nedeni ile yapılacak giderlerden düşülerek bulunan net gelirleri dikkate alınır, müteahhit karları da hesaba katılarak kabul edilebilir bir indirgeme oranı ile gayrimenkulün bugünkü değerine ulaşılır. Değere esas teşkil eden çalışmalar ve analizler uzmanlıkta saklı kalır.

EMSAL KARŞILAŞTIRMA YAKLAŞIMI

Değerleme işlemi yapılacak olan gayrimenkulün; mevcut pazarda benzer özellikler taşıyan ve yeni satılmış olan gayrimenkullerle karşılaştırılması, uygun karşılaştırma işlemlerinin uygulanması ve karşılaştırılabilir satış fiyatlarında çeşitli düzeltmelerin yapılması bu yaklaşımda izlenen prosedürlerdir. Bulunan emsaller lokasyon, görülebilirlik, fonksiyonel kullanım, büyüklük, imar durumu ve emsali gibi kriterler dahilinde karşılaştırılarak değerlendirme analizleri yapılır. Piyasa değeri yaklaşımı; yaygın ve karşılaştırılabilir emsallerin olması durumunda en çok tercih edilen metottur.

İşyeri türündeki gayrimenkul değerlemesinde en güvenilir ve gerçekçi yaklaşım piyasa değeri yaklaşımıdır. Bu değerlendirme yönteminde bölgede değerlendirilmesi istenilen

gayrimenkulle ortak temel özelliklere sahip karşılaştırılabilir örnekler incelenir. Piyasa Değeri Yaklaşımı aşağıdaki varsayımlara dayanır.

- Analiz edilen gayrimenkulün türü ile ilgili olarak mevcut bir pazarın varlığı peşinen kabul edilir.
- Bu piyasadaki alıcı ve satıcıların gayrimenkul hakkında oldukça iyi düzeyde bilgi sahibi olduğu ve bu nedenle zamanın önemli bir faktör olmadığı kabul edilir.
- Gayrimenkulün piyasada makul bir satış fiyatı ile makul bir süre için kaldığı kabul edilir.
- Seçilen karşılaştırılabilir örneklerin değerlemeye konu gayrimenkul ile ortak temel özelliklere sahip olduğu kabul edilir.
- Seçilen karşılaştırılabilir örneklere ait verilerin fiyat düzeltmelerinin yapılmasında günümüz sosyo - ekonomik koşulların geçerli olduğu kabul edilir.

5.11. ÜZERİNDE PROJE GELİŞTİRİLEN ARSALARIN BOŞ ARAZİ VE PROJE DEĞERLERİ

Konu çalışma üzerinde proje geliştirilen bir arsa çalışması değildir.

5.12. NAKİT / GELİR AKIMLARI ANALİZİ

İndirgenmiş nakit akımları analizi, şirketin gelecekte yaratacağı nakit akımlarının iskonto edilerek net bugünkü değeriyle ifadesidir. Şirketin gelişme trendini fiyatlara yansıtabiliyor olması sebebiyle, diğer yaklaşımlara göre üstünlükleri bulunmakta olup, dünyada genel kabul görmüş ve yaygın olarak kullanılan bir analiz yöntemidir.

Faaliyetlerden elde edilen nakit akımı şirketin nakit girişleri ile nakit çıkışları arasındaki farkın nakit olarak ödenecek vergiler ile düzeltilmesi sonucu bulunur. Şirketin nakit akımını sağlaması için hazırladığı işletme stratejisini destekleyecek işletme sermayesi ve sabit kıymet ilaveleri için gerekli yatırımlar nakit çıkışlarına dahil edilmelidir. Vergi sonrası net nakit akımı şirketin alacaklılarına yapılacak olan ödemeler için hissedarlarına ödenecek kar payları (veya yapılacak yeni yatırımlar) için elde bulunan nakdi gösterir.

Bu analiz yöntemi kullanılarak şirket değerlemesi gerçekleştirilmesine yönelik uygulamalarda, üç temel değişken kullanılmaktadır. Bunlar;

- Şirketin gelecek yıllarda gerçekleştireceği nakit akımları,
- İskonto oranı
- Devam eden değerdir.

Şirketin devam eden değeri aşağıdaki şekilde hesaplanmıştır:

Şirketin devam eden değerinin hesaplanmasında şirketin Aralık 2016 yılından sonra faiz öncesi vergi sonrası karının sonsuza kadar aynı kalacağı varsayılmakta ve aşağıdaki

formüle göre hesaplanmaktadır.

Sonsuza kadar devam edeceği varsayılan yıllık nakit akım Devam eden Değer =
(İskonto oranı - Büyüme oranı)

Bu işlem sonucu ortaya çıkan değer normal metot kullanılarak iskonto edilerek cari değere indirgenmiştir.

Şirketin, gelecekte yaratması beklenen serbest nakit akımlarının belirlenebilmesi için beş yada on yıl gibi uzun dönemli projeksiyonlar yapılmakta ve elde edilen nakit akımları, şirketin, sektörün ve ekonominin taşıdığı risk seviyesine göre belirli bir iskonto oranı ile indirgenerek, şirketin bugünkü değeri hesaplanmaktadır. Nakit akımı modelinde, iskonto edilen nakit akımı aşağıdaki gibi tanımlanmıştır.

Faaliyet Karı(+)

Cari yıl amortismanı(+) Karşılıkları (+)

Nakit çıkışı gerektirmeyen diğer giderler(+) Sabit kıymet yatırımları (-)

Net işletme sermayesindeki artış yada azalışlar(+/-) +

Faaliyet Nakit Akımı

5.13. DEĞERLEMEDE ESAS ALINAN BENZER SATIŞ ÖRNEKLERİNİN TANIMI VE SATIŞ BEDELLERİ İLE BUNLARIN SEÇİLME NEDENLERİ

Yakın çevredeki ticari ünite piyasasında yapılan araştırmalarda tespit edilen pazar bilgilerinin konum, görülebilirlik, kullanım fonksiyonu, büyüklük ve ticari potansiyel gibi kriterleri değerlendirme çalışmasında esas olarak alınmıştır. Bu tespitlerden hareketle rapora konu taşınmazın piyasa değeri, bulunan emsallerle taşınmazın sahip olduğu olumlu ve olumsuz etkenler karşılaştırılarak belirlenmiştir.

EMSAL KROKİ

Bölgede yapılan piyasa araştırmalarında tespit edilen bilgilerden bazıları aşağıda yer almaktadır;

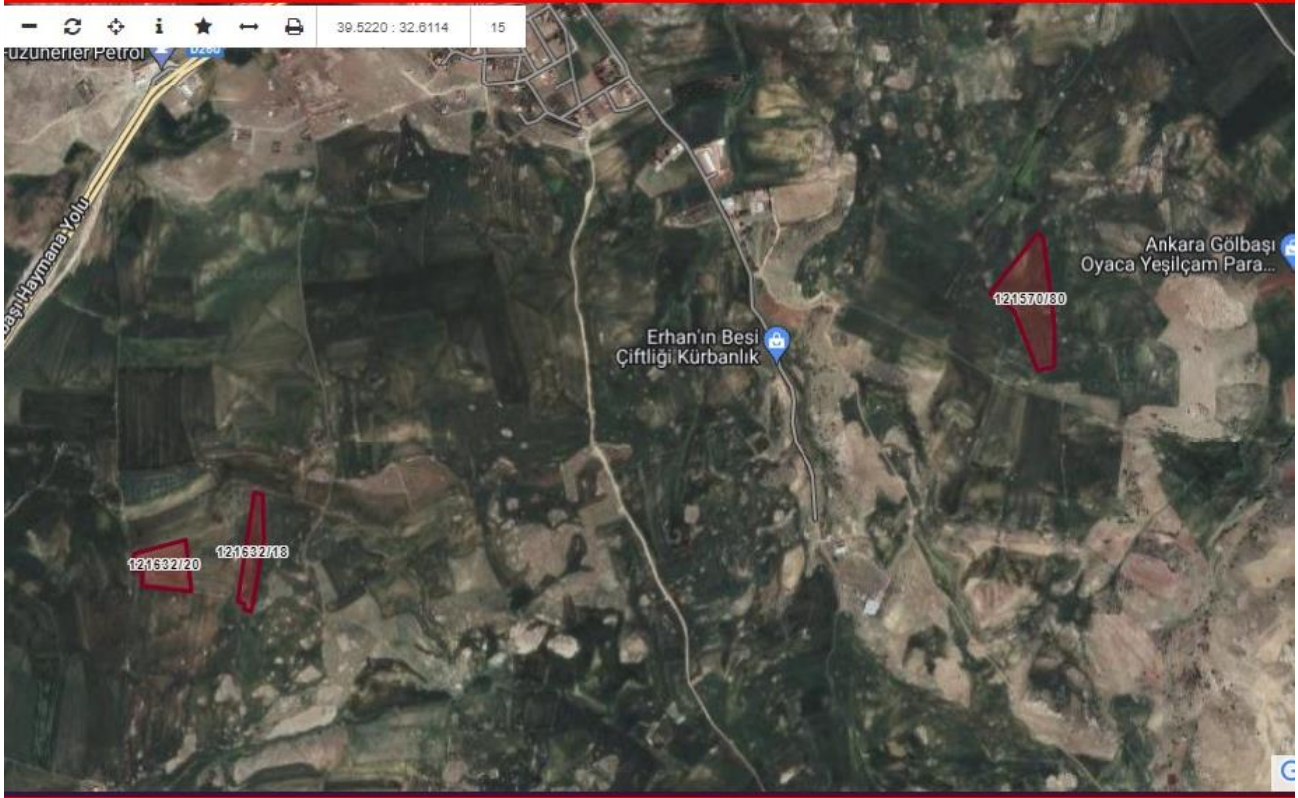

ARSA EMSALLERİ

EMSAL-1- RÜZGAR GAYRİMENKUL

RÜZGAR EMLAK 0542 440 86 76: Değerleme konusu taşınmazla aynı mahalle sınırları içerisinde, 121585 ada 1 parsel 41.930.000 m² kullanım alanlı, kadastro yoluna cepheli, tek tapu tarla 2.250.000-TL bedel ile pazarlıklı satılık olduğu bilgisi alınmıştır. Emsal değerlendirme konu taşınmaza göre merkeze daha uzak konumdadır. (%15 Pazarlık, Metrekare Birim Fiyatı: 46,-TL/m²)

EMSAL-2 – BAŞARAN EMLAK 0 (536) 774 25 38

Değerleme konusu taşınmazla aynı mahalle sınırları içerisinde, 10.000 m2 kullanım alanlı, tek tapu, kök tapu, tarla 750.000-TL bedel ile pazarlıklı satılık olduğu bilgisi alınmıştır. Emsal değerlendirme konu taşınmaza göre merkeze daha uzak konumdadır. (%15 Pazarlık, Metrekare Birim Fiyatı: 63,75-TL/m²)

EMSAL-3 – THE BEST PROPERTY INVESTMENT EMLAK 0 (536) 513 23 33

Değerleme konusu taşınmazla aynı mahalle sınırları içerisinde, 2.900 m2 kullanım alanlı, tek tapu, tarla 178.000-TL bedel ile pazarlıklı satılık olduğu bilgisi alınmıştır. Emsal değerlendirme konu taşınmaza göre merkeze daha uzak konumdadır. (%15 Pazarlık, Metrekare Birim Fiyatı: 51,85-TL/m²)

BEYAN

BEYAN-1- BÖLGE EMLAKÇISI : BAŞARAN EMLAK 0536 774 25 38

Bölgeye hakim emlakçı ile yapılan görüşmede değerlendirme konu taşınmazlar 121632 ada 20 parsel yanında toprak yol olduğu için 100 TL civarı, 121632 ada 18 parsel 90 TL civarı, 121570 ada 80 parsel ise 70-75 TL den satılabileceği görüşü alınmıştır.

BEYAN-2-BÖLGE EMLAKÇISI : MERMER EMLAK 0538 220 01 43

Bölgeye hakim emlakçı ile yapılan görüşmede değerlendirme konu taşınmazlar 121632 ada 20 parsel yanında toprak yol olduğu ve elektrik olduğu için 60-70 TL civarı, 121632 ada 18 parsel 50-60 TL civarı, 121570 ada 80 parsel ise 40-50 TL den satılabileceği görüşü alınmıştır.

BEYAN-3-BÖLGE EMLAKÇISI : SEVGİ EMLAK 0536 765 05 97

Bölgeye hakim emlakçı ile yapılan görüşmede değerlendirme konu taşınmazlar 121632 ada 20 parsel yanında toprak yol olduğu ve elektrik olduğu için 45-50 TL civarı, 121632 ada 18 parsel 45-50 TL civarı, 121570 ada 80 parsel ise imara yakın olduğu için 65-70 TL den satılabileceği görüşü alınmıştır.

5.14. GAYRİMENKUL VE BUNA BAĞLI HAKLARIN HUKUKİ DURUM ANALİZİ

Gayrimenkul ve buna bağlı hakların hukuki durumunun analizi rapor içeriğinde ilgili başlıklar altında yapılmıştır. Değerleme konusu taşınmaz ile ilgili mevcutta herhangi bir hukuki problem teşkil edecek unsur bulunmamaktadır.

5.15. EN İYİ KULLANIM DURUMU ANALİZİ

En Verimli Ve En İyi Kullanım Analizi: Bir mülkün fiziki olarak mümkün, finansal olarak gerçekleştirilebilir olan, yasalarca izin verilen ve değerlemesi yapılan mülkü en yüksek değerine ulaştıran en olası kullanımıdır. Üstte verilen tanım çerçevesinde rapor konusu taşınmazlar değerlendirildiğinde: Taşınmazların en iyi ve faydalı kullanımının tarla kullanımına uygun tarım yapılarak fayda elde edilmesidir.

5.16. MÜŞTEREK VEYA BÖLÜNMÜŞ KISIMLARIN DEĞERLEME ANALİZİ

Konu taşınmaz içerisinde müşterek veya bölünmüş kısımlar bulunmamaktadır. Değerleme konusu taşınmaz için bir bütün olarak değerlendirilmiştir.

5.17. HÂSILAT PAYLAŞIMI VEYA KAT KARŞILIĞI YÖNTEMİ İLE YAPILACAK PROJELERDE EMSAL PAY ORANLARI

Taşınmazların değerlemesinde herhangi bir hâsılat paylaşımı veya kat karşılığı analizi yapılmamıştır.

6. BÖLÜM ANALİZ SONUÇLARININ DEĞERLENDİRİLMESİ

6.1. DEĞERLEME METOTLARININ VE ANALİZ SONUÇLARININ UYUMLAŞTIRILMASI VE BU AMAÇLA İZLENEN YÖNTEMİN VE NEDENLERİNİN AÇIKLANMASI

Taşınmaza emsal teşkil edebilecek nitelikte satış görmüş, satışta olan gayrimenkuller ve bölgedeki gayrimenkul firmalarının görüşleri dikkate alınarak arsaların hisseli olup olmaması, yola cepheli olup olmaması göre tarlanın değer takdirinde “Emsal Karşılaştırma Yaklaşımı” kullanılmış olup ; bölgede yer alan taşınmaza emsal tarla vasıflı taşınmazların m² birimfiyatının mahalle merkezine yakın konumda olması, kadastro yoluna cepheli olup olmamasına göre 80-100,- TL/m² olarak kabul edilerek değerlendirilmiştir.

Konu mülk için emsal karşılaştırma yöntemi ile değer verilmesi uygun görülmüş bu durumda güncel nihai değer ; **Toplam değer 5.200.000 TL (BEŞMİLYONİKİYÜZBİN TÜRK LİRASI) takdir edilmiştir.** Değer detayı ekte sunulmuştur.

Konu taşınmazların değer oluşumları ve satış kabiliyeti, taşınmazların tapu kayıtları üzerinde yer alan takyidatlardan bağımsız olarak yorumlanmıştır.

6.2. ASGARİ BİLGİLERDEN RAPORDA YER VERİLMEYENLERİN NİÇİN YER ALMADIKLARININ GEREKÇELERİ

Asgari bilgilerden raporda bulunmayan herhangi bir bilgi bulunmamaktadır.

6.3. YASAL GEREKLERİN YERİNE GETİRİLİP GETİRİLMEDİĞİ VE MEVZUAT UYARINCA ALINMASI GEREKEN İZİN VE BELGELERİN TAM VE EKSİKSİZ OLARAK MEVCUT OLUP OLMADIĞI

Taşınmazlar ile ilgili ulaşılan bütün yasal izin belgeleri madde 4.4’de listelenmiştir.

6.4. DEĞERLEMESİ YAPILAN GAYRİMENKULÜN, GAYRİMENKUL YATIRIM ORTAKLIĞI PORTFÖYÜNE ALINMASINDA SERMAYE PİYASASI MEVZUATI ÇERÇEVESİNDE HERHANGİ BİR ENGEL OLUP OLMADIĞI HAKKINDA GÖRÜŞ

Değerlemesi yapılan gayrimenkulün GYO portföyüne alınmasında SPK Mevzuatı çerçevesinde herhangi bir engel bulunmamaktadır.

7. BÖLÜM SONUÇ

7.1 SORUMLU DEĞERLEME UZMANININ SONUÇCÜMLESİ

Değerleme uzmanının konu ile ilgili yaptıkları analiz ve ulaştıkları sonuçlara katılıyorum. Taşınmazın nihai değer tespitinde yukarıdaki değerlendirme yöntemlerinden, tarla için “Emsal Karşılaştırma Yöntemi”nin seçilmesini tavsiye etmekteyiz.

Bilgilerinize saygıyla sunarız.

İşbu rapor ekleri ile birlikte 47 (Kırkyedi) sayfadır ve düzenlendiği tarih itibarıyla muteberdir.

7.2 NİHAİ DEĞER TAKDİRİ

YASAL VE MEVCUT DURUM DEĞERİ							
ADA	PARSEL	VASFI	YÜZ ÖLÇÜMÜ (m ²)	MALİK	BR.FİYAT (TL/M2)	HİSSESİNE DÜŞEN DEĞER (TL)	HİSSESİNE DÜŞEN YUV.DEĞER (TL)
121632	20	TARLA	14.665,50	OFİS YEM GIDA SANAYİ TİCARET ANONİM ŞİRKETİ V	₺100,00	1465000	₺1.465.000,00
TOPLAM YASAL VE MEVCUT DEĞER							₺1.465.000,00
RAPOR TARİHİ İTİBARİ İLE DÖVİZ KURU DEĞERİ(DOLAR)							\$ 78.190,46
RAPOR TARİHİ İTİBARİ İLE DÖVİZ KURU DEĞERİ(EURO)							€ 74.184,35
1 DOLAR							₺ 18,7363
1 EURO							₺ 19,7481
YASAL VE MEVCUT DURUM DEĞERİ							
ADA	PARSEL	VASFI	YÜZ ÖLÇÜMÜ (m ²)	MALİK	BR.FİYAT (TL/M2)	HİSSESİNE DÜŞEN DEĞER (TL)	HİSSESİNE DÜŞEN YUV.DEĞER (TL)
121570	80	TARLA	30.691,65	OFİS YEM GIDA SANAYİ TİCARET ANONİM ŞİRKETİ V	₺90,00	2760000	₺2.760.000,00
TOPLAM YASAL VE MEVCUT DEĞER							₺2.760.000,00
RAPOR TARİHİ İTİBARİ İLE DÖVİZ KURU DEĞERİ(DOLAR)							\$ 147.307,63
RAPOR TARİHİ İTİBARİ İLE DÖVİZ KURU DEĞERİ(EURO)							€ 139.760,28
1 DOLAR							₺ 18,7363
1 EURO							₺ 19,7481
YASAL VE MEVCUT DURUM DEĞERİ							
ADA	PARSEL	VASFI	YÜZ ÖLÇÜMÜ (m ²)	MALİK	BR.FİYAT (TL/M2)	HİSSESİNE DÜŞEN DEĞER (TL)	HİSSESİNE DÜŞEN YUV.DEĞER (TL)
121632	18	TARLA	11.480,66	OFİS YEM GIDA SANAYİ TİCARET ANONİM ŞİRKETİ V	₺85,00	975000	₺975.000,00
TOPLAM YASAL VE MEVCUT DEĞER							₺975.000,00
RAPOR TARİHİ İTİBARİ İLE DÖVİZ KURU DEĞERİ(DOLAR)							\$ 52.038,02
RAPOR TARİHİ İTİBARİ İLE DÖVİZ KURU DEĞERİ(EURO)							€ 49.371,84
1 DOLAR							₺ 18,7363
1 EURO							₺ 19,7481
TOPLAM DEĞER							₺ 5.200.000,0000

Bilgi amaçlı 2021 değeri

SABİT KIYMET ADI
ANKARA GÖLBAŞI OYACA 121632 ADA 20 PARSEL
ANKARA GÖLBAŞI OYACA 121570 ADA 80 PARSEL
ANKARA GÖLBAŞI OYACA 121632 ADA 18 PARSEL

EKSPERTİZ DEĞERİ	
31.12.2022	31.12.2021
1.465.000,00	898.000,00
2.760.000,00	1.680.000,00
975.000,00	593.750,00

Gayrimenkul Değerleme Uzmanı

Gökay DAĞLI



Sorumlu Değerleme

Olca USTA



Ekler:

- Lisans belgesi
- Fotoğraflar
- İmar Durumu

LİSANS BELGESİ



Tarih : 28.07.2017

No : 407179

GAYRİMENKUL DEĞERLEME LİSANSI

Sermaye Piyasası Kurulu'nun "Sermaye Piyasasında Faaliyette Bulunanlar İçin Lisanslama ve Sicil Tutmaya İlişkin Esaslar Hakkında Tebliğ"i (VII-128.7) uyarınca

Olcay USTA

Gayrimenkul Değerleme Lisansını almaya hak kazanmıştır.

Levent HANLIOĞLU
LİSANSLAMA VE SİCİL MÜDÜRÜ

Tuba ERTUGAY YILDIZ
GENEL MÜDÜR



LİSANS BELGESİ



SPL
Sermaye Piyasası
Lisanslama ve Sıclil Kurulunu

Tarih : 03.02.2017

No : 406096

GAYRİMENKUL DEĞERLEME LİSANSI

Sermaye Piyasası Kurulu'nun "Sermaye Piyasasında Faaliyette Bulunanlar İçin Lisanslama ve Sıclil Tutmaya İlişkin Esaslar Hakkında Tebliğ"i (VII-128.7) uyarınca

Gökay DAĞLI

Gayrimenkul Değerleme Lisansını almaya hak kazanmıştır.



Levent HANLIOĞLU
LİSANSLAMA VE SİCİL MÜDÜRÜ



Tuba ERTUGAY YILDIZ
GENEL MÜDÜR



MESLEKİ TECRÜBE BELGESİ



MESLEKİ TECRÜBE BELGESİ

Belge Tarihi:03.01.2020

Belge No: 2019-01.2847

Sayın Olcay USTA

(T.C. Kimlik No: 33400548254 - Lisans No: 407179)

Sermaye Piyasası Kurulu tarafından gayrimenkul değerlendirme alanındaki tecrübenin kontrolüne ilişkin belirlenen ilke ve esaslar çerçevesinde "**Sorumlu Değerleme Uzmanı**" olmak için aranan 5 (beş) yıllık mesleki tecrübe şartını sağladığınız tespit edilmiştir.

Doruk KARŞI
Genel Sekreter

Encan AYDOĞDU
Başkan



MESLEKİ TECRÜBE BELGESİ

Belge Tarihi: 03.01.2019

Belge No: 2019-02.2719

Sayın Gökay DAĞLI

(T.C. Kimlik No: 14586245310 - Lisans No: 406096)

Sermaye Piyasası Kurulu tarafından gayrimenkul değerlendirme alanındaki tecrübenin kontrolüne ilişkin belirlenen ilke ve esaslar çerçevesinde "**Gayrimenkul Değerleme Uzmanı**" olmak için aranan 3 (üç) yıllık mesleki tecrübe şartını sağladığınız tespit edilmiştir.

Doruk KARŞI
Genel Sekreter

Şinasi BAYRAKTAR
Başkan

TAKBİS BELGESİ

BU BELGE TOPLAM 2 SAYFADAN OLUŞMAKTADIR BİLGİ AMAÇLIDIR.

Tarih: 11-1-2023-15:12

**Kayıd Oluşturan: OLCAY USTA**

Makbuz No	Dekont No	Başvuru No
004623022454	20230111-1531-F02965	2245

TAPU KAYIT BİLGİSİ

Zemin Tipi:	AnaTasınmaz	Ada/Parsel:	121632/20
Taşınmaz Kimlik No:	92676186	AT Yüzölçüm(m2):	14665.50
İl/İlçe:	ANKARA/GÖLBAŞI	Bağımsız Bölüm Nitelik:	
Kurum Adı:	Gölbaşı(ANKARA)	Bağımsız Bölüm Brüt Yüzölçümü:	
Mahalle/Köy Adı:	OYACA Mah.	Bağımsız Bölüm Net Yüzölçümü:	
Mevkii:	Dibekli Y.Köy Y	Blok/Kat/Giriş/BBNo:	
Cilt/Sayfa No:	5/845	Arsa Pay/Payda:	
Kayıt Durum:	Aktif	Ana Taşınmaz Nitelik:	Tarla

TAŞINMAZA AİT ŞERH BEYAN İRTİFAK BİLGİLERİ

Ş/B/İ	Açıklama	Malik/Lehtar	Tesis Kurum Tarih-Yevmiye	Terkin Sebebi-Tarih-Yevmiye
Beyan	3083 Sayılı Yasanın 13. Maddesi gereğince kısıtlıdır. (Şablon: 3083 Sayılı Kanununun 13. Maddesine Göre Belirtme)	(SN:7743190) İL GIDA, TARIM VE HAYVANCILIK MÜDÜRLÜĞÜ	Gölbaşı(ANKARA) - 04-01-2018 08:48 - 163	-

1 / 2

	VKN:	
--	------	--

MÜLKİYET BİLGİLERİ

(Hisse) Sistem No	Malik	El Birliği No	Hisse Pay/Payda	Metrekare	Toplam Metrekare	Edinme Sebebi-Tarih-Yevmiye	Terkin Sebebi-Tarih-Yevmiye
585000585	(SN:8311722) OFİS YEM GIDA SANAYİ TİCARET ANONİM ŞİRKETİ V	-	1/1	14665.50	14665.50	Tüzel Kişiliklerin Ünvan Değişikliği 31-05-2021 18092	-

Bu belgeyi akıllı telefonunuzdan karekod tarama programları ile aşağıdaki barkodu taratarak;

veya Web Tapu anasayfasından (<https://webtapu.tkgm.gov.tr> adresinden) QuslHiQckk5M- kodunu Online İşlemler alanına yazarak doğrulayabilirsiniz.

2 / 2

BU BELGE TOPLAM 2 SAYFADAN OLUŞMAKTADIR BİLGİ AMAÇLIDIR.

Tarih: 11-1-2023-15:12

Kaydı Oluşturan: **OLCAY USTA**

Makbuz No	Dekont No	Başvuru No
004623022454	20230111-1531-F02965	2245

TAPU KAYIT BİLGİSİ

Zemin Tipi:	AnaTasınmaz	Ada/Parsel:	121570/80
Taşınmaz Kimlik No:	92675629	AT Yüzölçüm(m2):	30691.65
İl/İlçe:	ANKARA/GÖLBAŞI	Bağımsız Bölüm Nitelik:	
Kurum Adı:	Gölbaşı(ANKARA)	Bağımsız Bölüm Brüt Yüzölçümü:	
Mahalle/Köy Adı:	OYACA Mah.	Bağımsız Bölüm Net Yüzölçümü:	
Mevkii:	Dede Arkası	Blok/Kat/Giriş/BBNo:	
Cilt/Sayfa No:	9/1684	Arsa Pay/Payda:	
Kayıt Durum:	Aktif	Ana Taşınmaz Nitelik:	Tarla

TAŞINMAZA AİT ŞERH BEYAN İRTİFAK BİLGİLERİ

Ş/B/İ	Açıklama	Malik/Lehtar	Tesis Kurum Tarih-Yevmiye	Terkin Sebebi-Tarih-Yevmiye
Beyan	3083 Sayılı Yasanın 13. Maddesi gereğince kısıtlıdır.(Şablon: 3083 Sayılı Kanununun 13. Maddesine Göre Belirtme)	(SN:7743190) İL GIDA, TARIM VE HAYVANCILIK MÜDÜRLÜĞÜ	Gölbaşı(ANKARA) - 04-01-2018 08:48 - 163	-

1 / 2

	VKN:	
--	------	--

MÜLKİYET BİLGİLERİ

(Hisse) Sistem No	Malik	El Birliği No	Hisse Pay/Payda	Metrekare	Toplam Metrekare	Edinme Sebebi-Tarih-Yevmiye	Terkin Sebebi-Tarih-Yevmiye
585000586	(SN:8311722) OFİS YEM GIDA SANAYİ TİCARET ANONİM ŞİRKETİ V	-	1/1	30691.65	30691.65	Tüzel Kişiliklerin Ünvan Değişikliği 31-05-2021 18092	-

Bu belgeyi akıllı telefonunuzdan karekod tarama programları ile aşağıdaki barkodu taratarak;

veya Web Tapu anasayfasından (<https://webtapu.tkgm.gov.tr> adresinden) **b8eB-L_ZuB_YC** kodunu Online İşlemler alanına yazarak doğrulayabilirsiniz.

2 / 2

BU BELGE TOPLAM 2 SAYFADAN OLUŞMAKTADIR BİLGİ AMAÇLIDIR.

Tarih: 11-1-2023-15:12

Kaydı Oluşturan: **OLCAY USTA**

Makbuz No	Dekont No	Başvuru No
004623022454	20230111-1531-F02965	2245

TAPU KAYIT BİLGİSİ

Zemin Tipi:	AnaTasınmaz	Ada/Parsel:	121632/18
Taşınmaz Kimlik No:	92676184	AT Yüzölçüm(m2):	11480.66
İl/ilçe:	ANKARA/GÖLBAŞI	Bağımsız Bölüm Nitelik:	
Kurum Adı:	Gölbaşı(ANKARA)	Bağımsız Bölüm Brüt Yüzölçümü:	
Mahalle/Köy Adı:	OYACA Mah.	Bağımsız Bölüm Net Yüzölçümü:	
Mevkii:	Yeniköy Yolu	Blok/Kat/Giriş/BBNo:	
Cilt/Sayfa No:	12/2202	Arsa Pay/Payda:	
Kayıt Durum:	Aktif	Ana Taşınmaz Nitelik:	Tarla

TAŞINMAZA AİT ŞERH BEYAN İRTİFAK BİLGİLERİ

Ş/B/İ	Açıklama	Malik/Lehtar	Tesis Kurum Tarih-Yevmiye	Terkin Sebebi-Tarih-Yevmiye
Beyan	3083 Sayılı Yasanın 13. Maddesi gereğince kısıtlıdır. (Şablon: 3083 Sayılı Kanunun 13. Maddesine Göre Belirtme)	(SN:7743190) İL GIDA, TARIM VE HAYVANCILIK MÜDÜRLÜĞÜ	Gölbaşı(ANKARA) - 04-01-2018 08:48 - 163	-

1 / 2

		VKN:	
--	--	------	--

MÜLKİYET BİLGİLERİ

(Hisse) Sistem No	Malik	El Birliği No	Hisse Pay/Payda	Metrekare	Toplam Metrekare	Edinme Sebebi-Tarih-Yevmiye	Terkin Sebebi-Tarih-Yevmiye
585000588	(SN:8311722) OFİS YEM GIDA SANAYİ TİCARET ANONİM ŞİRKETİ V	-	1/1	11480.66	11480.66	Tüzel Kişiliklerin Ünvan Değişikliği 31-05-2021 18092	-

Bu belgeyi akıllı telefonunuzdan karekod tarama programları ile aşağıdaki barkodu taratarak;

veya Web Tapu anasayfasından (<https://webtapu.tkgm.gov.tr> adresinden) zjkuEKWcGvCw2 kodunu Online İşlemler alanına yazarak doğrulayabilirsiniz.

2 / 2

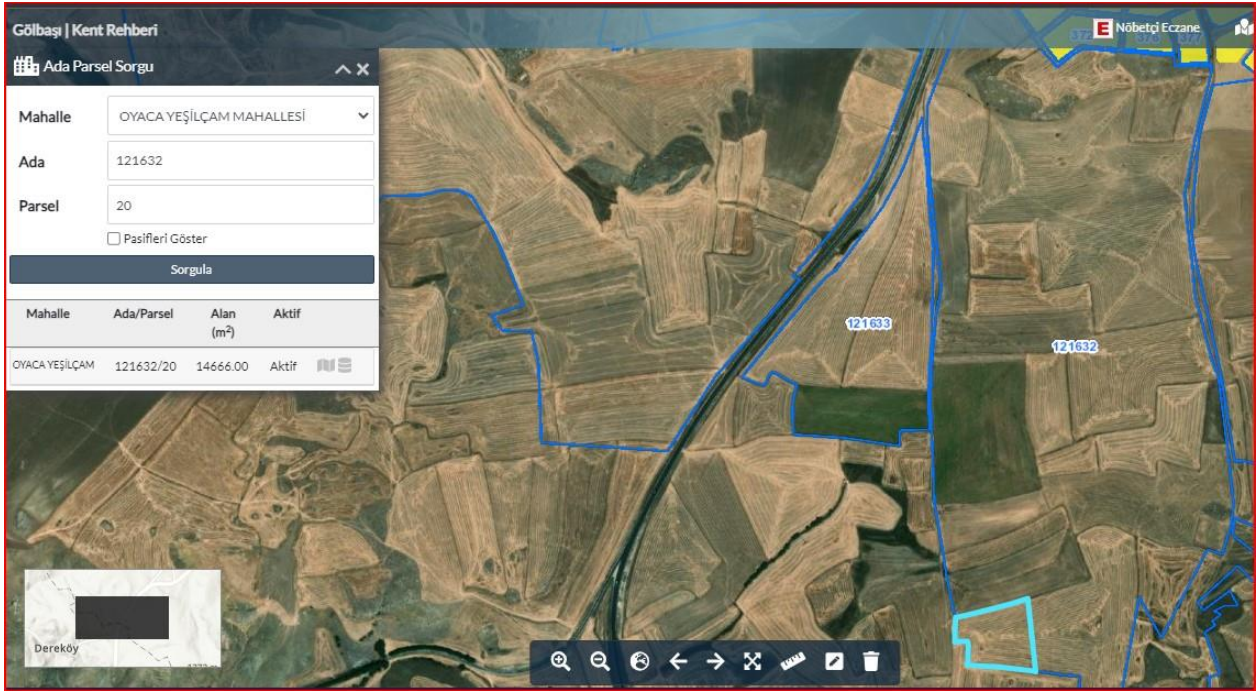

Gölbasi | Kent Rehberi

Ada Parsel Sorgu

Mahalle: OYACA YEŞİLÇAM MAHALLESİ

Ada: 121570

Parsel: 80

Pasifleri Göster

Sorgula

Mahalle	Ada/Parsel	Alan (m ²)	Aktif
OYACA YEŞİLÇAM	121570/80	30692.00	Aktif

Gölbasi | Kent Rehberi

Ada Parsel Sorgu

Mahalle: OYACA YEŞİLÇAM MAHALLESİ

Ada: 121632

Parsel: 18

Pasifleri Göster

Sorgula

Mahalle	Ada/Parsel	Alan (m ²)	Aktif
OYACA YEŞİLÇAM	121632/18	11481.00	Aktif

